Västra-Ringarps dikningsföretag av år 1936.

Blad 1

Genom Kungl. Maj:ts nådiga brev den 30 juni 1937 fastställd till efterrättelse vid arbetets utförande.

Stockholm den 2 augusti 1937
På Kungl. Lantbruksstyrelsens vägnar:
Albert Smith.

Likheten med den av Kungl. Maj:t den 30/6 1937 fastställda arbetsplanen bestyrkes:
Hennart Ronnström

Förslag i 2 blad
till dikning inom

Västra Ringarp

i Örkelljunga socken, Kristianstads län,
upprättat vid syneförrättning enligt vattenlagen
år 1936 av

Hennart Ronnström

Statens lantbruksingenjör.

Kungl. Lantbruksstyrelsens Ritningsarkiv.

Registernummer.

Örkelljunga socken

A	V. Ringarp	8^{23}
B	"	av 8^{16}
C	"	8^{114}
D	"	8^{17}
E	"	av 8^{16}
F	"	8^{100}
Ga	"	8^{99}
Gb	"	8^{99}
H	"	8^{5}

Skala = 1:4000.

100 50 0 100 200 300 m.

RITN. Nr 001

L 2*0885 1

Nr 861 Kristianstad 2 ritn

Västra Ringarps dikningsföretag av år 1936

Blad 2.

Genom Kungl. Maj:ts nådiga brev den 30 juni 1937 fastställd till efterrättelse vid arbetets utförande.

Stockholm den 2 augusti 1937
På Kungl. Lantbruksstyrelsens vägnar:
Albert Smith.

Likheten med den av Kungl. Maj:t den 30 6 1937 fastställda arbetsplanen bestyrkes:
[signature]

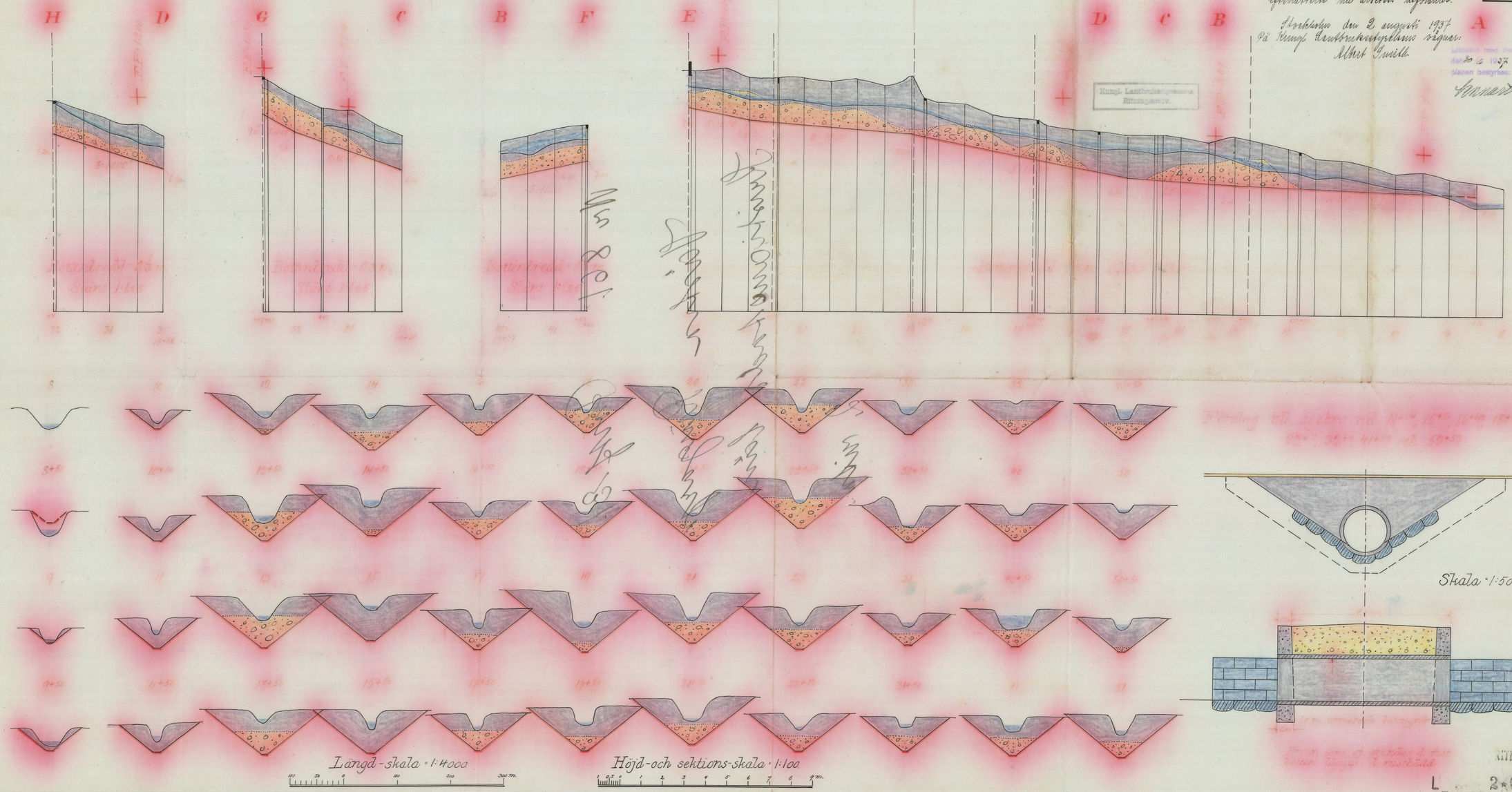

Förslag till ägebro vid N:ro 74, 15+50, 16+64, 18+71, 21+45, 23+7, 32+4, 41+58 och 52+53

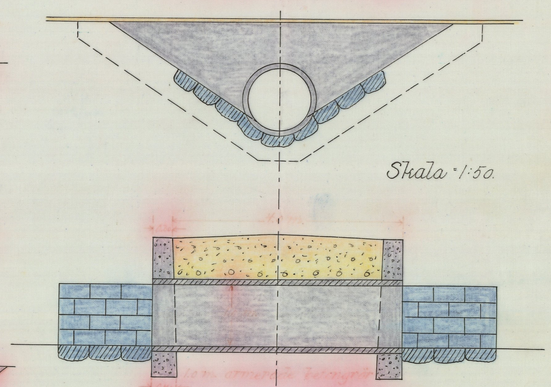

Broar, som ej grundas å fast botten läggas å rustbädd

RITN. Nr 002
L 2*6885 2
Nr 861 Kristianstad 2 rite

L_____2*0885

30 JUN. 1937

DIARIE Nr 6622
K. LANTBRUKSSTYRELSEN
22 APR. 1937

DIARIE Nr 22724
K. LANTBRUKSSTYRELSEN
21 DEC. 1937

Handlingar

rörande

Västra Ringarps

dikningsföretag

av år 1936.

Avskrift.

Protokoll, hållet vid syneförrättning enligt vattenlagen angående dikning inom Västra Ringarp i Örkelljunga socken av Kristianstads län.

År 1936 den 5 november inställde sig undertecknad statens lantbruksingenjör hos lantbrukaren Allan Svensson i Ringarp för att på grund av länsstyrelsens förordnande verkställa syneförrättning enligt vattenlagen angående dikning inom Västra Ringarp i Örkelljunga socken av Kristianstads län. Efter personliga kallelser hade till sammanträde infunnit sig:

Karl P. Johansson, Västra Ringarp 8; för egen del och såsom ombud för Nils Johansson, V. Ringarp 8, enligt fullmakt bil.1.

Johannes Andersson, V. Ringarp 8

Allan Svensson, " 8

Karl Nilsson, " 8

Erik Svensson, " 8

Såsom biträdande gode män: Oscar Olsson i Florshult och V.R. Carlsson, Yxenhult, vilka båda avlagt föreskriven ed.

§ 1.

Det för undertecknad utfärdade förordnandet samt ansökan därom upplästes bil.2.

§ 2.

På därom framställd fråga yppades ej någon jävsanmärkning mot

synemännen ej heller visste sig dessa stå i jävsförhållande till sakägare.

§ 3.

Till förrättningsmannen hade inkommit skrivelse enligt vilken Karl P. Johansson och Nils G. Johansson å V. Ringarp 8 förenade sig med sökanden. Denna föreningshandling (bil.3), som upplästes, vidhölls vid förfrågan därom vilket styrktes av synemännen genom anteckning å föreningsakten.

§ 4.

Sökandena yrkade anläggandet av avloppsdiken till sådant djup och dimensioner, att deras vattenskadade mark kunde torrläggas till lagenligt djup för åker samt att kostnaderna skulle fördelas enligt lag.

§ 5.

Johannes Andersson yrkade befrielse från deltagningsskyldighet i företaget emär hans därav beroende mark användes enbart till bete och en fördjupning av avloppsdiket skulle försvåra vattningen av kreaturen.

§ 6.

Karl Nilsson, Erik Svensson och Karl Persson, vilkas senare även infunnit sig till sammanträdet, ansågo sig redan nu hava möjlighet till lagenlig torrläggning av sina marker och bestredo av denna grund deltagningsskyldighet.

§ 7.

Erik Svensson yrkade ersättning för den ungskog, som komme

att huggas vid dikets utökning i bredd.

§ 8.

Företaget berör ej allmän väg.

§ 9.

Förrättningsmannen kungjorde, att synemännen omedelbart efter sammanträdet komme att påbörja för ärendets utredning nödiga undersökningar och värderingar och att nytt sammanträde komme att hållas å samma lokal fredagen den 27 innevarande november månad kl. 11 f.m., till vilket sammanträde inga andra kallelser än detta meddelande komme att utgivas.

§ 10.

Då intet vidare förekom upplästes protokollet och slöts sammanträdet.

Ort och tid som ovan.

Lennart Holmström

Statens lantbruksingenjör.

Oscar Olsson V.R. Carlsson.

År 1936 den 27 november.

Denna dag sammanträdde åter förenämnda synemän i Västra Ringarp varvid följande sakägare tillstädeskommo:

Erik S. Svensson, Västra Ringarp

Karl L. Nilsson, "

Allan Svensson, "

Johannes Andersson, "

Nils G. Johansson, Västra Ringarp genom

Karl P. Johansson, " enligt fullmakt bil.4.

Karl J. Persson. "

§ 11.

Förrättningsmannen framlade och förklarade det upprättade dikningsförslaget samt upplästa hävdeförteckning, ägobeskrivning och värderingslängd i sammandrag (bil.5) kostnadsberäkning (bil.6) och kostnadsfördelningslängd (bil.7).

§ 12.

Synemännen avgåve sitt utlåtande (bil.8).

§ 13.

Det beslöts att företagets styrelse skulle bestå av tre medlemmar. Härtill valdes Allan L. Svensson, Nils G. Johansson och Karl P. Johansson, samtliga i Västra Ringarp.

§ 14.

Till ordförande i styrelsen valdes Allan L. Svensson, Västra Ringarp 8 pr. Örkelljunga; och skulle till företaget hörande handlingar och ritningar förvaras av ordföranden.

§ 15.

Räkning å förrättningskostnaderna bifogades protokollet (bil.9)

§ 16.

Då intet vidare förekom förklarades förrättningen avslutad och upplästes dagens protokoll. Ort och tid som ovan.

Lennart Holmström

Statens lantbruksingenjör.

Oscar Olsson

V.R. Carlsson

Bil.1.

Fullmakt för lantbrukaren Karl P. Johansson V. Ringarp att vid sammanträde hos Allan Svensson V. Ringarp den 5nov. 1936 med delägarna i av Allan Svensson begärt dikningsföretag föra min talan och utöva min rösträtt.

V. Ringarp den 1 nov. 1936.

Nils Johansson.

Bevittnas:

Johan Persson Alfred Pålsson

Bil.2.

Till Länsstyrelsen i Kristianstads län.

Härmed anhålles vördsamt om förordnande för statens lantbruksingenjör att enligt gällande vattenlag verkställa syn å vattenskadade marker tillhörande V. Ringarp i Örkelljunga socken, Norra Åsbo härad och Kristianstads län.

Samtliga med företaget berörda torde först av förrättningsmannen kunna med säkerhet angivas.

Västra Ringarp pr Örkelljunga den 24 okt. 1935.

Allan Svensson

V. Ringarp pr Örkelljunga.

R e s o l u t i o n.

Jämlikt 10 kap. 33 § vattenlagen förordnar länsstyrelsen statens lantbruksingenjör Lennart Holmström att i enlighet med föreskrifterna i ovan åberopade lag, därest laga hinder ej möter verkställa den uti bilagda ansökan påkallade förrättning; skolan-

de sökanden tillställa förrättningsmannen detta förordnande.

Kristianstads landskansli den 31 okt. 1935.

Joh. Nilsson

Josef Fischer.

Bil.3.

Undertecknade förena sig med Allan Svensson, V. Ringarp 8, i hans den 24 okt. 1935 daterade ansökan om syneförrättning enl. gällande vattenlag å avloppsdiken från vattenberörda marker till ovannämnda m.fl. hemman i V. Ringarp i Örkelljunga socken av Kristianstads län. V. Ringarp den 25 aug. 1936.

Karl P. Johansson, V. Ringarp nr 8

Nils G. Johansson V. Ringarp nr 8.

Förestående föreningshandling är uppläst vid syneförrättning enligt vattenlagen den 5 nov. 1936 och vidhölls vid förfrågan

betyga

Lennart Holmström

Statens lantbruksingenjör.

Oscar Olsson

V.R. Carlsson.

Bil.4.

Fullmakt för lantbrukaren Karl Petter Johansson att vid sammanträde med delägarna i dikningsföretaget hos Allan Svensson den 27 nov. 1936 föra min talan och utöva min rösträtt.

V. Ringarp den 25 nov. 1936.

Nils Johansson.

Bevittnas:

Hjalmar Björk

Hanna Björk.

Bil. 5.

Areal								Nuvarande värde			Blivande värde			Förbättringsvärde		
Åker		Äng och odlingsmark		Annan duglig mark		Impediment och högl. mark		pr har	pr ägofigur		pr har	pr ägofigur		pr har	pr ägofigur	
Har	ar	Har	ar	Har	ar	Har	ar	Kr.	Kr.	öre	Kr.	kr.	öre	kr.	kr.	öre
7		8		9		10		11	12		13	14		15	16	

Hävdeförteckning, ägobeskrivning och värderingslängd över vattenskadade marker till Västra Ringarps by i Örkelljunga socken av Kristianstads län; upprättad år 1936 vid syn enligt vattenlagen.

Hemmanstal	Registernummer	Littera å kartan	Socken, by och hemman	Delägares namn, hemvist m. m. samt ägobeskrivning	Ägofigurens nummer
1	2	3	4	5	6
			Örkelljunga socken.		
1/16	8 23	A	V. Ringarp	Erik S. Svensson	
				ängsmark, torvmylla på grus	1
				" " "	2
				" " "	3
				" " "	4
				" , förbättras ej	5
				väg imp.	6
				Summa	
1/64	av 8 16	B	Do	Karl L. Nilsson	
				ängsmark, torvmylla på grus	7
				åker, " "	8
				väg imp.	9
				ängsmark, torvmylla på grus	10
				" " "	11
				" " "	12
				" " "	13
				" " "	14
				" " "	15
				" " "	16
				åker, " "	17
				" " "	18
				ängsmark, " "	19
				väg imp.	20
				Summa	

Areal								Nuvarande värde			Blivande värde			Förbättringsvärde		
Åker		Äng och odlingsmark		Annan duglig mark		Impediment och högl. mark		pr har	pr ägofigur		pr har	pr ägofigur		pr har	pr ägofigur	
Har	ar	Har	ar	Har	ar	Har	ar	Kr.	Kr.	öre	Kr.	kr.	öre	kr.	kr.	öre
7		8		9		10		11	12		13	14		15	16	
		0	28.0					180	50	40	~~600~~ 540	151	20	360	100	80
		0	44.0					200	88	-	400	176	-	200	88	-
		0	88.0					240	211	20	300	264	-	60	52	80
		0	90.0					135	121	50	150	135	-	15	13	50
						0	25.0									
						0	02.0									
		2	50.0			0	27.0		471	10		726	20		255	10
		0	20.0					240	48	-	~~800~~ 720	144	-	480	96	-
0	05.0							720	36	-	1200	60	-	480	24	-
						0	02.5									
		0	33.0					200	66	-	400	132	-	200	66	-
		0	32.0					300	96	-	600	192	-	300	96	-
		0	09.0					840	75	60	1200	108	-	360	32	40
		0	08.0					960	76	80	1200	96	-	240	19	20
		0	21.0					360	75	60	1200	252	-	840	176	40
		0	12.0					240	28	80	1200	144	-	960	115	20
		0	15.0					240	36	-	1200	180	-	960	144	-
0	18.0							720	129	60	1200	216	-	480	86	40
0	16.0							960	153	60	1200	192	-	240	38	40
		0	11.0					80	8	80	400	44	-	320	35	20
						0	02.8									
0	39.0	1	61.0			0	05.3		830	80		1760	-		929	20

Hemmanstal	Registernummer	Littera å kartan	Socken, by och hemman	Delägares namn, hemvist m. m. samt ägobeskrivning	Ägofigurens nummer
1	2	3	4	5	6
avs.	8 114	C	V. Ringarp	Karl L. Nilsson	
				ängsmarke, torvmylla på grus	21
				Summa	
1/32	8 17	D	Do	Allan L. Svensson	
				ängsmarke, torvmylla på grus	22
				" " "	23
				" " "	24
				" " "	25
				" " "	26
				" " "	27
				åker, " "	28
				" " "	29
				" " "	30
				" " "	31
				" " "	32
				" " "	33
				" " "	34
				" " "	35
				" " "	36
				" " "	37
				" " "	38
				" " "	39
				" " "	40
				" " "	41
				" " "	42
				" " "	43
				" " "	44
				" " "	45
				överföres	

Areal								Nuvarande värde			Blivande värde			Förbättringsvärde		
Åker		Äng och odlingsmark		Annan duglig mark		Impediment och högl. mark		pr har	pr ägofigur		pr har	pr ägofigur		pr har	pr ägofigur	
Har	ar	Har	ar	Har	ar	Har	ar	Kr.	Kr.	öre	Kr.	kr.	öre	kr.	kr.	öre
7		8		9		10		11	12		13	14		15	16	
		0	35.0					120	42	-	400	140	-	280	98	-
		0	35.0						42	-		140	-		98	-
		1	04.0					240	249	60	600	624	-	360	374	40
		0	41.0					140	57	40	200	82	-	60	24	60
		0	43.0					120	51	60	200	86	-	80	34	40
		1	04.0					140	145	60	200	208	-	60	62	40
		0	11.0					140	15	40	200	22	-	60	6	60
		0	05.0					140	7	-	200	10	-	60	3	-
0	35.0							720	252	-	1200	420	-	480	168	-
0	12.0							240	28	80	1200	144	-	960	115	20
0	14.0							240	33	60	1200	168	-	960	134	40
0	20.0							240	48	-	1200	240	-	960	192	-
0	17.0							240	40	80	1200	204	-	960	163	20
0	20.0							240	48	-	1200	240	-	960	192	-
0	20.0							240	48	-	1200	240	-	960	192	-
0	20.0							240	72	-	1200	240	-	840	168	-
0	18.0							360	43	20	1200	216	-	960	172	80
0	21.0							240	50	40	1200	252	-	960	201	60
0	17.0							240	40	80	1200	204	-	960	163	20
0	11.0							240	26	40	1200	132	-	960	105	60
0	14.0							240	33	60	1200	168	-	960	134	40
0	11.0							240	26	40	1200	132	-	960	105	60
0	09.0							240	21	60	1200	108	-	960	86	40
0	10.0							240	24	-	1200	120	-	960	96	-
0	17.0							480	81	60	1200	204	-	720	122	40
0	36.0							840	302	40	1200	432	-	360	129	60
3	22.0	3	08.0						1748	20		4896	-		3147	80

Hemmanstal	Registernummer	Littera å kartan	Socken, by och hemman	Delägares namn, hemvist m. m. samt ägobeskrivning	Ägofigurens nummer
1	2	3	4	5	6
				öfverfört	
				ängsmark, lermylla på grus	46
				″ ″ ″	47
				högländ mark impr.	48
				″ ″ ″	49
				″ ″ ″	50
				″ ″ ″	51
				åker, lermylla på grus	52
				″ ″ ″	53
				″ ″ ″	54
				″ ″ ″	55
				″ ″ ″	56
				″ ″ ″	57
				ängsmark, ″ ″	58
				″ ″ ″	59
				″ ″ ″	60
				″ ″ ″	61
				″ ″ ″	62
				väg impr.	63
				Summa	
1/32	av 8^{16}	E	V. Ringarp	Johannes Andersson	
				ängsmark, lermylla på grus	64
				″ ″ ″	65
				″ ″ ″	66
				″ ″ ″	67
				″ ″ ″	68
				″ ″ ″	69
				″ ″ ″	70
				öfverföres	

Areal								Nuvarande värde			Blivande värde			Förbättringsvärde		
Åker		Äng och odlingsmark		Annan duglig mark		Impediment och högl. mark		pr har	pr ägofigur		pr har	pr ägofigur		pr har	pr ägofigur	
Har	ar	Har	ar	Har	ar	Har	ar	Kr.	Kr.	öre	Kr.	kr.	öre	kr.	kr.	öre
7		8		9		10		11	12		13	14		15	16	
		4	45.0						1065	20		2422	-		1356	80
		0	26.0					280	72	80	400	104	-	120	31	20
		0	07.0					360	25	20	400	28	-	40	2	80
		1	20.0					160	192	-	400	480	-	240	288	-
		0	10.0					135	13	50	150	15	-	15	1	50
		0	19.0					100	19	-	200	38	-	100	19	-
		0	91.0					120	109	20	200	182	-	80	72	80
		0	71.0					75	53	25	150	106	50	75	53	25
		0	61.0					90	54	90	150	91	50	60	36	60
		0	88.0					100	88	-	200	176	-	100	88	-
		0	18.0					135	24	30	150	27	-	15	2	70
		9	56.0						1717	35		3670	-		1952	65
		0	15.0					100	15	-	200	30	-	100	15	-
		0	17.0					135	22	95	150	25	50	15	2	55
		0	20.0					135	27	-	150	30	-	15	3	-
		0	55.0					140	77	-	200	110	-	60	33	-
		0	15.0					200	30	-	400	60	-	200	30	-
		0	06.0					80	4	80	100	6	-	20	1	20
		0	14.0					200	28	-	400	56	-	200	28	-
		0	02.0					80	1	60	100	2	-	20	0	40
		0	11.0					60	6	60	100	11	-	40	4	40
		0	14.0					80	11	20	100	14	-	20	2	80
		0	06.0					80	4	80	100	6	-	20	1	20
		0	87.0					160	139	20	400	348	-	240	208	80
		0	25.0					300	75	-	600	150	-	300	75	-
		0	12.0					240	28	80	600	72	-	360	43	20
		0	16.0					240	38	40	600	96	-	360	57	60
		3	15.0						510	35		1016	50		506	15

Hemmanstal	Registernummer	Littera å kartan	Socken, by och hemman	Delägares namn, hemvist m. m. samt ägobeskrivning	Ägofigurens nummer
1	2	3	4	5	6
				överfört	
				ängsmark, torvmylla på grus	95
				" " "	96
				" " "	97
				Summa	
3/128 3/12	8 99	Ga	V. Ringarp	Äg: Karl P. Johansson	
				Brukr: Nils G. Johansson	
				ängsmark, torvmylla på grus	98
				" " "	99
				" " "	100
				Summa	
3/128 3/12	8 99	Gb	Do	Karl P. Johansson	
				åker, torvmylla på grus	101
				" " "	102
				" " "	103
				" " "	104
				högländ mark	105
				ängsmark, torvmylla på grus	106
				" " "	107
				väg imp.	108
				Summa	
1/24	8 5	H	Do	Karl J. Persson	
				åker, torvmylla på grus	109
				" " "	110
				" " "	111
				" " "	112
				" " "	113
				överföres	

Areal								Nuvarande värde			Blivande värde			Förbättringsvärde		
Åker		Äng och odlingsmark		Annan duglig mark		Impediment och högl. mark		pr har	pr ägofigur		pr har	pr ägofigur		pr har	pr ägofigur	
Har	ar	Har	ar	Har	ar	Har	ar	Kr.	Kr.	öre	Kr.	kr.	öre	kr.	kr.	öre
7		8		9		10		11	12		13	14		15	16	
		3	15.0						510	35		1016	50		506	15
		0	24.0					240	57	60	600	144	-	360	86	40
		0	76.0					160	121	60	400	304	-	240	182	40
		0	48.0					320	153	60	400	192	-	80	38	40
		4	63.0						843	15		1656	50		813	35
		0	08.0					320	25	60	400	32	-	80	6	40
		0	19.0					320	60	80	400	76	-	80	15	20
		0	24.0					80	19	20	100	24	-	20	4	80
		0	51.0						105	60		132	-		26	40
0	83.0							480	398	40	1200	996	-	720	597	60
0	25.0							600	150	-	1200	300	-	600	150	-
1	09.0							480	523	30	1200	1308	-	720	784	80
0	35.0							480	168	-	1200	420	-	720	252	-
						0	06.0									
		0	10.0					200	20	-	400	40	-	200	20	-
		0	16.0					200	32	-	400	64	-	200	32	-
						0	07.0									
2	52.0	0	26.0			0	13.0		1291	60		3128	-		1836	40
0	38.0							960	364	80	1200	456	-	240	91	20
1	15.0							600	690	-	1200	1380	-	600	690	-
0	41.0							840	344	40	1200	492	-	360	147	60
0	30.0							840	252	-	1200	360	-	360	108	-
0	46.0							480	220	80	1200	552	-	720	331	20
2	70.0								1872	-		3240	-		1368	-

Hemmanstal	Registernummer	Littera å kartan	Socken, by och hemman	Delägares namn, hemvist m. m. samt ägobeskrivning	Ägofigurens nummer
1	2	3	4	5	6
				överfört	
				åker, lovomylla på grus	114
				" " "	115
				" " "	116
				ängsmark, " "	117
				Summa	
			Sammandrag.		
			Örkelljunga socken.		
1/16	8^{23}	A	V. Ringayr	Erik S. Svensson	
1/64	av 8^{16}	B	"	Karl L. Nilsson	
avs.	8^{114}	C	"	Dsme	
1/32	8^{17}	D	"	Allan L. Svensson	
1/32	av 8^{16}	E	"	Johannes Andersson	
3/128	8^{100}	F	"	Nils G. Johansson	
3/128	8^{99}	Ga	"	äg: Karl P. Johansson	
				bruk: Nils G. Johansson	
3/128	8^{99}	Gb	"	Karl P. Johansson	
1/24	8^{5}	H	"	Karl J. Persson	
				Summa	

PETERSONSKA BOKTR. EFTR. 334325

Areal								Nuvarande värde			Blivande värde			Förbättringsvärde		
Åker		Äng och odlingsmark		Annan duglig mark		Impediment och högl. mark		pr har	pr ägofigur		pr har	pr ägofigur		pr har	pr ägofigur	
Har	ar	Har	ar	Har	ar	Har	ar	Kr.	Kr.	öre	Kr.	kr.	öre	kr.	kr.	öre
7		8		9		10		11	12		13	14		15	16	
2	70.0								1872	-		3240	-		1368	-
0	15.0							720	108	-	1200	180	-	480	72	-
0	23.0							960	220	80	1200	276	-	240	55	20
0	12.0							960	115	20	1200	144	-	240	28	80
		0	78.0					210	163	80	300	234	-	90	70	20
3	20.0	0	78.0						2479	80		4074	-		1594	20
		2	50.0	√		0	27.0		471	10		726	20		255	10 √ l
0	39.0	√ 1	61.0	√		0	05.3		830	80		1760	-		929	20 l
		0	35.0	√					42	-		140	-		98	- √ l
4	23.0	√ 5	01.0	√		0	79.0		2447	-		7022	-		4575	- √ l
		9	56.0	√					1717	35		3670	-		1952	65 √ l
		4	63.0	√					843	15		1656	50		813	35 √ l
		0	51.0	√					105	60		132	-		26	40 √ l
2	52.0	√ 0	26.0	√		0	13.0		1291	60		3128	-		1836	40 √ l
3	20.0	√ 0	78.0	√					2479	80		4074	-		1594	20 √ l
10	34.0	25	21.0			1	24.3		10228	40		22308	70		12080	30

V. Ringayr den 27 nov. 1936.
Lennart Holmström
Statens lantbruksingenjör.

Oscar Olsson

V. R. Carlsson.

Hemmanstal	Registernummer	Littera å kartan	Socken, by och hemman	Delägares namn, hemvist m. m. samt ägobeskrivning	Ägofigurens nummer
1	2	3	4	5	6

Kostnadsförslag

Bil. 6

Västra Ringarps dikningsföretag av år 1936.

Läge	Längd m.	Arbete, jordmån m. m.	Antal	à pris	Kostnad Kr.	öre	Summa Kr.	öre
1	2	3	4	5	6		7	
8+50-13+37	487	Dikessträcken A-B.						
8+50-13+37	487	Schaktning av dyjord m³	950	0.60	570	-		
		" " grus, sten o sand "	300	1.70	510	-	1080	-
11+74-11+78	4	Ägovägsbro enl. särskild ritning och specialkostnadsförslag					280	-
		För oförutsedda fall, arbetets tillsyn m.m. tillägges c:a 10 %					140	-
		Summa					1500	-
13+37-23+12	975	Dikessträcken B-C-D-E.						
		Schaktning av dyjord m³	4100	0.60	2460	-		
		" av grus, sten o sand "	1100	1.70	1870	-	4330	-
16+64-16+68, 18+71-18+75 21+45-21+49 23+7-23+12		Ägovägsbroar enligt ritning och spec. kostnadsförslag st	4	280			1120	-
15+50-15+54		Ägovägsbro enl. ritning och spec. kostnadsförslag med tillägg för eventuellt erforderlig grundförstärkning					510	-
		För oförutsedda fall, arbetets tillsyn m.m. tillägges c:a 10 %					590	-
		Summa					6350	-
40-41+62	162	Dikessträcken B-F.						
40-41+62	162	Schaktning av dyjord m³	525	0.60	315	-		
		" " grus o sten "	200	1.70	340	-	655	-
41+58-41+62		Ägovägsbro enl. ritning och spec. kostnadsförslag					280	-
		För oförutsedda fall, arbetets tillsyn m.m. tillägges c:a 10 %					95	-
		Summa					1030	-

1	2	3	4	5	6	7
30-32+57	257	Dikesträckan C-G.				
30-32+57	257	Schaktning av dyjord m^3	750	0.60	450 -	977 -
		" " grus o sten "	310	1.70	527 -	
52+53-52+57		Ägobro enl. ritning och spec.				
		kostnadsförslag				280 -
		För oförutsedda fall, arbetets				
		tillsyn m.m. tillägges c:a 10 %				125 -
		Summa				1380 -
30-32+4	204	Dikesträckan D-H.				
30-32+4	204	Schaktning av dyjord m^3	525	0.60	315 -	527 50
		" " grus o sten "	125	1.70	212 50	
32-32+4		Ägobro enl. ritning och spec.				
		kostnadsförslag				280 -
		För oförutsedda fall, arbetets				
		tillsyn m.m. tillägges c:a 10 %				92 50
		Summa				900 -
		Sammandrag.				
8+50-13+37	487	Dikesträckan A-B				1500 -
13+37-23+12	975	" B-C-D-E				6350 -
40-41+62	162	" B-F				1050 -
50-32+57	257	" C-G				1380 -
30-32+4	204	" D-H				900 -
	2085	Summa				11160 -
		Specialkostnadsförslag för broar.				
		Ägobroar vid 11+74,15+50,16+64,18+71,21+45,23+7,				
		32+4,41+58 och 52+53.				
		Armerade betongrör, inre diam.				
		1.o meter lm	4	20.-	80 -	
		Betonggjutning m^3	6.5	25	162 50	242 50
		För vägbanans iordningställande m.m.				37 50
		Summa				280 -

V.Ringarp den 27 nov. 1936.

Lennart Holmström

Statens lantbruksingenjör.

Bil. 7.

Kostnadsfördelningslängd för "Västra Ringarps dikningsföretag av år 1936".

Hemmanstal	Registernummer	Littera å kartan	Socken, by, hemman	Delägare	Sålande	Förtäthningsvärde kr.	öre	Fördelningstal %	Beräknad dikningskostnad kr.	öre	Förtäthningskostnad kr.	öre
			Örkeljunga socken.									
1/16	8^{23}	A	V. Ringarp	Erik S. Svensson	✓	255	10	2.112	235	70	12	72
1/64	av 8^{16}	B	"	Karl L. Nilsson	✓	929	20	7.692	858	43	46	31
avs.	8^{114}	C	"	Dsme	✓	98	-	0.811	90	51	4	88
1/32	8^{17}	D	"	Allan L. Svensson Dvr	✓ sök.	4575	-	37.871	4226	40	228	01
1/32	av 8^{16}	E	"	Johannes Andersson	✓	1952	65	16.164	1803	90	97	32
3/128	8^{100}	F	"	Nils G. Johansson St	✓ "	813	35	6.733	751	40	40	54
3/12	8^{99}	Ga	"	Karl P. Johansson St	✓							
				Bruk: Nils G. Johansson	"	26	40	0.218	24	33	1	31
3/12	8^{99}	Gb	"	Karl P. Johansson St	✓	1836	40	15.202	1696	54	91	52
1/24	8^{5}	H	"	Karl J. Persson	✓	1594	20	13.197	1472	79	79	45
				Summa		12080	30	100.000	11160	-	602	06

Västra Ringarp den 27 nov. 1936.

Lennart Holmström

Statens lantbruksingenjör

Oscar Olsson V. R. Carlsson.

UTLÅTANDE

avgivet vid syneförrättning enligt vattenlagen inom V. Ringarp i Örkelljunga socken av Kristianstads län.

1:o. Företaget som avser torrläggning av åker och äng m.m. är enligt synemännens förmenande att hänföra till dikning. Mot företagets utförande på sätt i detta utlåtande närmare angives finnes enligt synemännens förmenande ej något laga hinder.

2:o. Sökande till företaget äro:

Allan Svensson för Västra Ringarp

Karl P.Johansson," " "

Nils. G. Johansson, " "

Företagets utsträckning är beroende av sökandenas yrkanden och förefintliga fallförhållanden och omfattar syneförrättningen i anledning härav de dikessträckor, som å hithörande plankarta äro utmärkta med röda linjer och bokstäverna A-B-C-D-E, B-F, C-G och D-H.

3:o. Den vattensuddade mark, som av företaget tillskyndas båtnad är avfattad å hithörande plankarta. Såsom betalningsskyldig till företaget anses all mark, vars torrläggning till 1.2 meters djup är beroende av dikningen och som genom denna vinner möjlighet till förbättrad torrläggning, d.v.s. all mark, belägen under en kurva, avvägd till 1.2 meters höjd över vanligt medelvattenstånd i diket med tillägg för behövlig höjdskillnad mellan detta vattenstånd och eventuella täckdikesögon samt för fall åt sidorna mot diket

räknat, vilket fall beräknats lika med markytans, dock ej överstigande 1.5:1000.

410. Den i föreliggande fall uppkommande bätnaden består i höjning av jordens alstringsförmåga.

Enär jordägarnas deltagningsskyldighet i företaget är beroende av den värdeförändring som tillskyndas jorden genom företagets utförande, har denna värdeförändring måst utrönas. För detta ändamål hava synemännen satt varje ägofigur ett värde, som i kronor uttrycker jordens värde efter företagets utförande.

Vid denna värdering har hänsyn tagits till jordens naturliga beskaffenhet såväl till matjord som alv samt till dess belägenhet men ej till jordens mer eller mindre goda brukning och därav uppkommande större eller mindre växtkraft.

Jordens värde före företagets utförande ansse synemännen vara i det stora hela en produkt av dess värde i fullt torrlagt skick och den större eller mindre grad av försumpning jorden lider av. Jord, som ligger i jämnhöjd med eller under den försumpande vattenytan, har grad 0.0; ansees sålunda för närvarande saknar värde. Jord, som ligger i jämnhöjd med eller högre än kurvan för den vattenskadade marken har grad 1.0; d.v.s. dess värde före och efter företagets utförande sammanfalla.

Höjdskillnaden mellan den försumpande vattenytan och kurvan delas i tio höjdgrader med sinsemellan lika höjdskillnad. Varje ägofigurernas höjdläge motsvarar alltså av en viss försumpningsgrad.

Denna är uträknad för varje figurs medelhöjd. Genom reduktion av ägofigurernas blivande värde med denna för varje ägofigur uträknade grad erhålles ägofigurens nuvarande värde. Skillnaden mellan dessa två värden motsvarar den genom företagets utförande uppkommande förbättringen. Denna är uträknad för varje ägolott och återfinnes i värderingslängdens kolumner 15 och 16.

För de ägofigurer vilka på grund av tekniska skäl ej kunnat beredas möjlighet till full torrläggning har värdet i fullt torrlagt skick reducerats med hänsyn till blivande vattenståndet på motsvarande sätt som angivits för uträkning av nuvarande värdet. Skillnaden mellan detta reducerade blivande värde, i värderingslängdens angivet med rött, och nuvarande värdet, motsvarar båtnaden för dessa ägofigurer.

5:o. För att den beräknade jordförbättringen skall kunna ernås måste dikningsarbetet verkställas i full överensstämmelse med förslaget, som är upprättat med hänsyn tagen till framrinnande vattenmängd markens lutningsförhållanden, dikningsarbetenas ändamål m.m.

För öppna avlopp är nederbördsområdet relativt obetydligt varför särskild dimensionsberäkning ej utförts.

På sökandenas begäran och med stöd av föreskrifterna i vattenlagens kap. 7 § 4 bestämma synemännen att samtliga avlopp skola göras öppna.

För övrigt hänvisas till plan.- profil- och sektionsritningarna samt till kostnadsförslaget.

6:te. Företaget medför ny- eller ombyggnad av nio stycken ägovägbroar, för vilka föralagsritning finnes upprättad. Broarna byggas på dikningsskyldigas bekostnad, men framtida underhållet åligger den eller de personer, för vilkas räkning de uppbyggas.

7:te. På grund av företagets beskaffenhet och i enlighet med sakägarnas beslut skall ersättning för jord, som åtgår till öppna kanalens utvidgande ej utgå. Fordras ersättning för jord, som täckes av de upphastade vallarna skall detta framställas till företagets styrelse senast den dag, då genom avsyningsbevisets upplåsande å allmänt sammanträde med sakägarna arbetet förklaras avsynat och godkänt. Ersättningen skall utgå efter blivande värdet pr hur åker och äng å den mark, som täckes av vallarna. Ersättningens storlek skall bestämmas efter uppsätning, verkställd av två av företagets styrelse tillkallade gode män. Den sålunda lösta jorden tillfaller ej dikningsföretaget utan må av ersättningstagaren tagas i anspråk genom vallarnas bortforslande.

Framställning om ersättning för skada å växande gröda på grund av företagets utförande skall göras skriftligen till arbetsstyrelsen och senast den dag, då företaget genom avsyningsbevisets upplåsande å allmänt sammanträde med sakägarna förklarats avsynat och godkänt Ersättningsbeloppet skall bestämmas av två stycken av arbetsstyrelsen tillkallade ojäviga å jordbruk kunniga män.

För övrigt skola inga ersättningar utgå.

Synemännen kunna ej vitsorda Erik Svensson i protokollets § 7 intagna yrkande rörande ersättning för ungskog enär denssamma före-

finnes å så försumpad mark, att dess ytterligare tillväxt är beroende av jordens torrläggning.

8:o. Torrläggningsomfälligheten skall utgöra en avdelning och till grund för fördelning av samtliga med företaget förenade kostnader av vad slag de vara må skall läggas de båtnadsvärden, som finnas angivna i värderingslängdens kolumner 15 och 16. I kostnadsfördelningslängden finnes med iakttagande härav angivet vars och ens deltagningsskyldighet i förbättringsvärde och procenttal samt den kostnad, som i enlighet med det upprättade kostnadsförslaget åligger varje sakägare.

Beträffande yrkanden, som framställts under förrättningen hänvisas till förestående utredning.

9:o. Företaget skall benämnas "Västra Ringarps dikningsföretag av år 1936".

Dess angelägenheter skola handhavas av en arbetsstyrelse som väljes på allmänt sammanträde med sakägarna enligt föreskrifterna i vattenlagens kap. 7:64.

Arbetsstyrelsens åligganden äro:

att jämlikt föreskrifterna i vattenlagens kap. 7:62 anmäla styrelseval hos länsstyrelsen;

att å offentlig auktion eller genom infordrande av anbud försälja arbetet på förmånligaste sätt samt till entreprenör, som godkännes av statens lantbrukskontrollör;

att själv eller genom tillkallande av sakkunnig person övervaka arbetets utförande i full överensstämmelse med det fastställda

förslaget;

att verkställa behövliga utdebiteringar och fördelningar av kostnaderna;

att föra räkenskaper över arbetet och årligen redovisa dessa för delägarna;

att genom kringsänd kallelselista, å vilken kallade delägare teckna sina namn eller på annat i vattenlagens kap. 7:64 fastställt sätt, senast åtta dagar i förväg, vid behov, dock minst en gång årligen kalla delägarna till sammanträde för gemensamma angelägenheters dryftande;

att omhesörja dikenas vidmakthållande och upprensning å årstid, då växande gröda därav minst tager skada, samt

att i övrigt vidtaga alla åtgärder, som kunna befrämja arbetets verkställande och vidmakthållande.

10:o. Beträffande arbetet för övrigt stadga synemännen:

att när förrättningen vunnit laga kraft åligger det sökandena att till länsstyrelsen erlägga i vattenlagens 11 kap. 95 § stadgad avgift för vattendomstol, vilken avgift synemännen jämlikt föreskrifterna i åberopade lag bestämma till aderton (18) kronor 12 öre;

att innan arbetet påbörjas skall

1) denna synförrättning hava vunnit laga kraft;

2) länsstyrelsen hava underrättats om styrelseval;

att arbetet skall vara fullbordat inom utgången av år 1938;

att arbetet skall utföras i full överensstämmelse med det upprättade förslaget, dock att mindre ändringar, som under arbetets utförande kunna visa sig lämpliga beträffande dikenas läge och annat

som ej inverkar menligt på torrläggningens djup och avrinningen och varom berörda sakägare äro eniga, må efter hörande av statens lantbruksingenjör och efter hans skriftliga medgivande företagas;

att den från öppna kanalen uppkastade dikesjorden ej må förläggas närmare kanalkanten än 1 meter eller med starkare sidolutning än 1:1.

att kanalvallarna skola genomgrävas för vattnets genomsläppande överallt, där öppet dike tillstöter eller ytvattnet har benägenhet att samlas;

att sten av mansbördas storlek eller därutöver skall läggas för sig och ej i kanalvallarna för att ej försvåra dessas utspridande;

att vid arbetets utförande vatten i kanalen ej får uppdämmas eller utsläppas till sådan myckenhet att ovan eller nedan liggande jord och vattenverk därav lider skada;

att den, som åtagit sig arbetet, ej må erhålla slutlikvid förrän arbetet i sin helhet godkänts av statens lantbruksingenjör eller den han i sitt ställe sätter.

11:o. Rensning av kanalerna skall ske årligen och så ofta behov därav förefinnes.

12:o. Kostnaderna för denna syneförrättning skola vid förrättningens avslutande av sökandena förskjutas men gäldas av samtliga sakägare på sätt i detta utlåtande föreskrives om företaget kommer till utförande;

13:o. Är någon missnöjd med åtgärd eller beslut under denna syne-

förrättning eller med detta synemännens utlåtande ingive inom sextio dagar från den dag förrättningen förklarats avslutad sina till Söderbygdens vattendomstol i Stockholm ställda besvär. I besvären skola fullständigt upptagas klagandens alla påståenden och skälen därför och skola vid besvären fogas de handlingar, klaganden vill åberopa till stöd för ändringsansökandet. Besvären skola ingivas i tre exemplar.

V. Ringarp den 27 nov. 1936.

Lennart Holmström

Statens lantbruksingenjör.

V.R. Carlsson

Oscar Olsson.

Bil. 9.

ARVODESRÄKNING

för laga syneförrättning angående Västra Ringarys dikningsföretag av år 1936

i Orkelljunga socken och Kristianstads län,

upprättad enligt nedanstående §§ i lantbruksingenjörstaxan av den 27 juni 1930.

År och månad	Dag	Arbete	Antal	à kr.	Kr.	öre	Kr.	öre
1	2	3	4	5	6		7	
		Kallelser och kungörelser, § 5, st.	10	0,50			5	-
		Ägomätning: i skala 1:4000, §§ 6—10						
		a) för mätningsområdets gränser enl. tariff I,						
		1) i åker, raklinje km.		1,50				
		kroklinje „	1.05	3,00	3	15		
		i annan mark, raklinje „	2.78	3,00	8	34		
		kroklinje „		6,00				
		2) för strandsträckor utefter sjö o. vattendrag med bredd över 15 m.						
		i åker, raklinje km.		3,00				
		kroklinje „		5,00				
		i annan mark, raklinje „		5,00				
		kroklinje „		11,00				
		3) för strandsträckor utefter mindre vattendrag, bredd 10—15 meter „						
		i åker, raklinje „		1,00				
		kroklinje „		2,00				
		i annan mark, raklinje „		2,00				
		kroklinje „		5,00				
		b) för mätningsområdets olika ägoslag, ägofigurer och areal enl. tariff II						
		åker, medelareal 26 ar st.	39	0.24	9	36		
		har	10.24.0	0.78	7	98		
		äng och odlingsmark, medelareal 37 ar st.	69	0.18	12	42		
		har	25.21.0	0.58	14	62		
		annan mark och impediment, medelareal 12 ar st.	10	0.05		50		
		har	1.24.5	0.78		97		
		Tillägg för mätning i skala 1:						
		c) för vattenavlopp enl. tariff III med en medelbredd av >15 / 10—15 / <10 m.						
		i åker o. d., raklinje km.						
		kroklinje „						
		i annan mark, raklinje „						
		kroklinje „						
		d) för textning, skala o. d., 1:sta regalarket / bladet			4	-		
		övriga regalark / blad			1	-	62	34
		Överföres					67	34

1	2	3	4	5	6	7
		Överfört				67 34
		Avvägning:				
1936	24/8-7/9	a) avvägning, längdmätning o. d., § 46, mom. 4 dagar	4	12,00	48 —	
		b) ytavvägning, § 11, mom. 1, tariff IV				
		i öppen mark, medelantal 10 punkter pr har har	11	0.50	5 50	
		avvägda punkter st.	110	0.00	3 20	
		i annan mark, medelantal 8 punkter pr har har	26	1.-	26 —	
		avvägda punkter st.	204	0.06	12 24	
		c) begränsningskurva, § 11, mom. 2:				
		i öppen mark km.	1.05	2,00	2 10	
		i annan mark „	2.78	5,00	13 90	111 04
		Arealuträkning, § 13, tariff V, medelareal 31 ar, st.	118	0.05	5 90	
		har	3669.5	0.10	3 66	9 56
		Ägobeskrivning, § 14, ägofigurer st.	118	0,04		4 72
		Markvärdering:				
		a) uppskattning och värdering, § 46, mom. 5 dagar		12,00		
		b) gradtabell eller kurva, § 16, mom. 1,				
		för första kilometern av avlopps längd km.			4 —	
		för övriga kilometer st.	1.085	1,50	1 62	
		c) uträkning därmed av värde pr ytenhet, § 16, mom 2, värdetal st.	216	0,06	12 96	
		d) uträkning av förbättring eller försämring, § 17 ägofigurer „	108	0,12	12 96	31 54
		Längdprofil, § 19 längdskala 1:				
		a) uppritning enl. tariff VI, 1) endast markyta km.				
		2) befintligt avlopp ell. vall „	2.085	3.50	7 29	
		Tvärsektioner §§ 21 och 22 i skala 1:100,				
		vid uppritning av endast befintlig eller ny sektion st.				
		„				
		vid uppritning av såväl befintlig som ny sektion „	44	0.25	11 —	
		„				
		„				
		Antal profil- och sektionsritningar „	3	3,00	9 —	27 29
		Hydrografisk utredning, §§ 23 och 48, grundbelopp			2 —	
		för vattenområdets areal km.²		0,02		
1936	8/9	dagar	1/4	12,00	3 —	5 —
		Dimensionsberäkning, § 24				
		a) för öppet avlopp, utan särskild beräkning km.	2.085	3,50	7 29	
		tillägg för särskild beräkning av dimensionerna „		1,00		
		„ „ våta sektionsarean vid h. v. y. 0,50 kr. pr m² „				
		nämligen m² sektion på „				
		„ „ „ „				
		„ - „ „				
		„ „ „ „				
		b) täckt ledning, 1) inre diameter intill 20 cm. „		6,00		
		2) „ „ över 20 „ „		10,00		7 29
		Inritning å kartan av avlopp och vallar, § 26 grundbelopp			1	
		tillägg för varje cm. verkligt mått å kartan cm.	52	0,03	1 56	2 56
		Överföres				266 34

1	2	3	4	5	6		7	
		Överfört					266	34
		Arbetsbeskrivning, *§ 27, 1:sta sidan*			3	—		
		tillägg för övriga sidor st.		2,00				
		Kostnadsberäkning, *§ 28, a) nyanläggning* km.		2,50				
		därjämte 25 öre pr m² av våta sektionsarean vid h. v. y.						
		nämligen m² *sektion på* „						
		b) vid förändring av befintligt avlopp „	2.035	4,00	8	34		
		därjämte 50 öre pr m² av våta sektionsarean vid h. v. y.						
		lika som tillägget för dimensionsberäkningar						
		c) av kostnadsförslagets slutsumma 0,1 % (broar och vallar inberäknade)			11	16	19	50
		Förslag till invallning, *§ 29*						
		a) Konstruktion och dimensionering av vallar			6	—		
		b) Inläggning av vallkrön km.		0,50				
		c) Uppritning av tvärsektioner st.		0,25				
		d) Kostnadsberäkning km.		3,00				
		§ 46 Förslag till pumpstation dagar		12,00				
		Förslag till bro och trummbyggnad, *§§ 33—35 och 38*						
		Antal särskilda ritningar		3,-				
		Dimensionsberäkning		8,00				
		Ritarbete			3	-		
		för särskilt konstruerat landfäste st.		4,00				
		Kostnadsberäkning			3	-		
		för särskilt konstruerade landfästen st.		4,00				
		Grundförstärkning m²		0,10				
							6	-
		Införande av höjdsiffror å plankartan, *§ 39*	314	0,01			3	14
		Översiktskarta *§ 41*						
		Ersättningslängd, *§ 42, grundbelopp*			1	50		
		antal ersättningar st.		0,25				
		Kostnadsfördelning, *§ 43, grundbelopp*			2	—		
		antal fastigheter st.	9	0,30	2	70		
		tillägg för fastigheter i olika avdelningar „		0,20			4	70
		Utlåtande och betänkande, *§ 45* sid.	7	3,00			21	-
1936	5/11, 27/11	***Sammanträden och upprättande av protokoll,*** *§ 46 mom. 1,* dagar	2	12,00			24	-
		Särskild utredning, *§ 46, mom. 2* dagar		12,00				
"	24/11.	***Utredning å länets lantmäterikontor rörande fastighetsgränser, jordregisternummer o. d.,*** *§ 46, mom. 15* dagar	1/2	12,00			6	-
		Förslag enl. § 46 mom. 15, *brunn* „		12,00				
		utlopp för täckt ledning „		12,00				
		slamficka „		12,00				
		Lösen för: *Summa kronor*					350	68
		Kopia av plankartan *§ 51*						
		1 a) 1:sta ~~*regalarket*~~ *bladet*			7	-		
		övriga ~~*regalark*~~ *blad*			2	75		
		b) efter kartans skala och ägofigurernas medelareal, tariff VII, skalan 1: 4000, medelareal 31 *ar ägofigurer* st.	118	0.07	8	26		
		har	36.695	0.14	5	13		
		Överföres			23	14		

1	2	3	4	5	6		7	
		Överfört			23	14		
		höjning för handkopia å ritpapper, 25 %			3	35		
		3) insättning av höjdlägestal st.	314	0,02	6	28		
		„ „ kanaler och diken, grundbelopp			1	75		
		tillägg för varje cm. verkligt mått å kartan, cm.	52	0,05	2	60	37	12
		Kopia av profil-, sektions-, bro och trumritningar, § 54,						
		1) enligt tariff VIII, endast markyta km.						
		befintligt vattendrag el. vall „						
		nytt avlopp el. vall „						
		ändring av befintligt avlopp „	2085	6 -	12	51		
		2) tvärsektioner, originalritningens belopp			11	-		
		3) broar och trummor, „ „			3	-		
		4) för varje med rubrik, skalor o. d. försett blad st.		3,00			26	51
		nedsättning för kopia å kalkerväv 25 %						
		Kopia av annan ritning, § 46, pumpstation, dagar		12,00				
		brunn, rörutlopp och slamficka „		12,00				
		Avskrift av synehandlingarna, § 55 sid.	35	0,55			19	25
		Översiktskarta i d:o, § 41						
		Summa kronor					82	88
		Övriga förrättningskostnader,						
		Lösen av förordnandet jämte kommissionärsarvode			8	-		
		Annonskostnader ang. sammanträden						
		Inbindning av förrättningshandlingar o. uppklistring av ritningar			2	-	10	-
		Arvode till biträdande förrättningsmannen						
		Ersättning till gode männen enligt egna räkningar					74	-
		Kostnader för hantlangning, materialier o. d.					77	50
		Delgivning av kallelser					7	-
		Summa kronor					168	50
		Sammandrag.						
		Förrättningsmannens arvode					350	68
		Lösen för kopior och avskrifter					82	88
		Övriga förrättningskostnader					168	50
		Summa kronor					602	06

Den, som icke åtnöjes med denna räkning, äger att inom tre månader från nedanstående dag klander därå anställa genom stämning till Norra Åsbo häradsrätt.

V. Ringarp den 27 nov. 1936

Lennart Holmström
Statens lantbruksingenjör.

Att sakägarne erhållit en med denna lika lydande räkning betyga:

Förestående avskrift av syneprotokoll med bilagor/ 4 vidimeras.

Lennart Holmström Kronor kvitteras:

den 19

PETTERSONSKA BOKTR. KFTR. SKARA
30613

L_____2*0885

DIARIE Nr 22724
K. LANTBRUKSSTYRELSEN

Betänkande

rörande

Västra Ringarps

dikningsföretag

av år 1936.

Avskrift.

Genom Kungl. Maj:ts nådiga brev den 30 juni 1937 fastställd till efterrättelse vid arbetets utförande.

Stockholm den 2 augusti 1937

På Kungl. Landbruksstyrelsens vägnar:

Albert Smith.

Ö V E R S I K T S K A R T A

Skala 1;100.000.

Avskrift.

Sedan delägarna i "Västra Ringarps dikningsföretag av år 1936" som avser torrläggning av vattenskadade marker till V. Ringarp i Örkelljunga socken av Kristianstads län, förklarat sig vilja söka lån och anslag av allmänna medel till företagets utförande, får jag härmed därom avgiva följande av ritningar och förslag åtföljda

B E T Ä N K A N D E.

Företagets ändamål.

Företaget avser bättre torrläggning av åker och ängsmark.

Belägenhet.

Avdikningsområdets belägenhet framgår av motstående översiktskarta där det markerats med röd färg.

Föregående rättslig utredning.

Företaget har föregåtts av syneförrättning enligt vattenlagen verkställd av undertecknad på förordnande från länsstyrelsen.

Mot syneförrättningen, som avslutades den 27 nov. 1936 har missnöje ej anmälts vilket framgår av närslutna diariebevis, Bil.C.

Låne och anslagssökande.

I förening, Bil,D, daterad i jan. 1937 hava delägarna överenskommit att gemensamt hos Kungl. Maj:t göra underdånig ansökan

om största möjliga lån och anslag av allmänna medel till företagets utförande.

Avdikningsområdets beskaffenhet.

Jordmånens beskaffenhet framgår av den till syneprotokollet fogade ägobeskrivningen.

Nuvarande avdikning.

Området avvattnas för närvarande av mindre, öppna diken, vilkas dimensioner dock äro allt för små för att tillåta markernas rationella torrläggning för åker och äng.

Torrläggning.

Dikningsförslaget avser dessa öppna dikens nygrävning till sådant djup och dimensioner som bifogade plan- och profilritningar utvisa.

Areal, jordförbättring och kostnad.

Den i företaget ingående arealen och den genom dikningen möjliggjorda jordförbättringen finnes angiven i till syneprotokollet fogad hävdeförteckning och värderingslängd och utgör:

åker	10.240 har
äng	25.210 "
med ett förbättringsvärde av	12080.30 kr.

Själva dikningskostnaden finnes angiven i till syneprotokollet fogade kostnadsberäkningen samt i till detta betänkande fogat sammandrag, Bil.A.

Samtliga kostnaden utgör för:

Dikningen	11160.00 kr.
Syneförrättningen	602.06 "
Betänkandet	118.75 "
Summa	11880.81 kr.

Deltagningsskyldighet.

Denna är reglerad genom bestämmelserna i synemännens laga kraftvunna utlåtande.

Hinder mot företaget.

Efär syneförrättningen vunnit laga kraft finnes ej något hinder mot företagets utförande.

Liknande företag i orten.

Närmast belägna med statsmedel understödda liknande företag torde vara "Flinka dikningsföretag av år 1930".

Nu avhandlade företag har ej förut varit föremål för offentlig myndighets prövning.

Beräkning av lån och anslag.

Relativkostnaden för företaget utgör 0.98.

Den summa som således författningsenligt skall kunna utgå som bidrag ur Statens avdikningsanslag torde uppgå till 49.30 % av hela kostnaden eller 5857.24 kronor och lånet ur statens avdikningslånefond till 6023.57 kronor.

Tillstyrkan.

Hänvisande till förestående utredning tillstyrker jag, att till utförande av detta företag beviljas bidrag ur Statens avdikningsanslag med 5855 kronor och lån ur statens avdikningslånefond

med 6025 kronor.

Utförande.

Vid arbetenas utförande skall iakttagas vad i synemännens laga kraftvunna utlåtande bestämmes.

Arbetstid.

Till arbetenas utförande torde böra anslås en tidrymd av ett år.

Kristianstad 1 april 1937.

Lennart Holmström

Statens lantbruksingenjör.

Bilagor:

A. Sammandrag av kostnaderna.

B. Förteckning över fastigheter till vilka lån sökes.

C. Diariebevis.

D. Föreningshandling.

E. Ett häfte synehandlingar.

F. Ritningar i två blad.

Bil. A.

K O S T N A D S S A M M A N D R A G.

Dikningen			11160	-
Syneförrättningen	602	06		
Betänkandet	118	75	720	81
Summa			11880	81

Kristianstad i april 1937.

Lennart Holmström

Statens lantbruksingenjör.

Vid arbetsplanens fastställande har kostnaden för företaget beräknats till 11880 kronor 81 öre.
Stockholm den 2 augusti 1937
På Kungl. Lantbruksstyrelsens vägnar:
Albert Smith.

Uppgift å de sökande av lån ~~från statens avdikningslånefond~~ från statens avdikningslånefond till utförande av "Västra Ringarps dikningsföretag av år 1936" för vilka lån tillstyrkes.

Hemmanstal	Registernummer	Littera å kartan	Socken by hemman	Delägare
			Kristianstads län.	
			Örkelljunga socken.	
1/24	8^{5}	H	V. Ringarp	Karl J. Persson
1/64	av 8^{16}	B	"	Karl L. Nilsson
1/32	av 8^{16}	E	"	Johannes Andersson
1/32	8^{17}	D	"	Allan L. Svensson
1/16	8^{23}	A	"	Erik S. Svensson
3/128	8^{99}	Ga och Gb	"	Karl P. Johansson
3/128	8^{100}	F	"	Nils G. Johansson
avs	8^{114}	C	"	Karl L. Nilsson

Kristianstad i april 1937.

Lennart Holmström

Statens lantbruksingenjör.

Bil.C.

Att, såvitt framgår av härstädes fört vederbörligt diarium, besvär icke inom laga tid anförts över en enligt uppgift den 27 november 1936 avslutad laga syneförrättning angående företag benämnt "Västra Ringarps dikningsföretag av år 1936" och avseende torrläggning av marker till V. Ringarp i Örkelljunga socken, Kristianstads län; det varder härmed till bevis meddelat.

Stockholm i Söderbygdens vattendomstols kansli den 3 mars 1937.

Ex officio:

Allan Nordenstam.

Bil.D.

Undertecknade delägare i "Västra Ringarps dikningsföretag av år 1936" överenskomma härmed att gemensamt hos Kungl. Maj:t göra underdånig ansökan om största möjliga lån och anslag av allmänna medel till företagets utförande och uppdraga vi åt arbetsstyrelsens ordförande att å våra vägnar underteckna alla härför erforderliga handlingar och kontrakt samt åt arbetsstyrelsen att utkvittera och mot redovisningsskyldighet handhava oss beviljade statsmedel.

V. Ringarp i jan. 1937.

Karl Petter Johansson, 3/128 mtl. n:r 8 V. Ringarp

Allan Levi Svensson, 1/32 " " " "

Erik Sigurd Svensson, 1/16 " " " "

Karl Nilsson, 1/64 mtl. n:r 8 V. Ringarp

Johannes Andersson, 1/32 mtl. n:r 8 V.Ringarp

Nils Gottfred Johansson, 3/128 mtl. n:r 8 V.Ringarp

Carl J. Persson, 1/16 " " 8 "

Bevittnas:

Hjalmar Björk Anders Johansson

Förestående avskrift av handlingar tillhörande den av Kungl. Maj:t den 30/6 1927 fastställda arbetsplanen vidimeras:

Sennartromusbrius

222

444/37

L 2*0885

DIARIE Nr 22724
K. LANTBRUKSSTYRELSEN
21 DEC. 1937

KONTRAKT.

Sedan Kungl. Maj:t den 30 juni 1937 för "Västra Ringarps dikningsföretag av år 1936" i Örkelljunga socken av KRISTIANSTADS LÄN

under föreskrift, dels att understödstagare skall vara skyldig underkasta sig den granskning från Riksdagens revisorers sida rörande statsunderstödets användning, som Kungl. Maj:t kan komma att föreskriva, dels ock att vid sådana betongarbeten, som kunna ifrågakomma vid företaget, material av inhemsk tillverkning bör användas, då icke särskilda omständigheter till annat föranleda, beviljat *dels* ett ***lån*** av sextusentrettio (6.030) kronor att utgå från ***statens avdikningslånefond*** + *och dels* ett ***statsbidrag*** utan återbetalningsskyldighet av femtusenåttahundrafemtio (5.850) kronor att utgå från ***statens avdikningsanslag,*** ++ ävensom fastställt en av statens lantbruksingenjör L. Holmström vid syneförrättning år 1936 upprättad arbetsplan med därtill hörande kostnadsförslag, har undertecknad....., som av vederbörande intressenter utsetts till styrelse ~~förtroende-man~~ för företaget, ordförande med Kungl. Lantbruksstyrelsen, å Kungl. Maj:ts och Kronans vägnar, avslutat följande kontrakt, varigenom ~~vi~~ jag för egen del samt å vederbörande intressenters i företaget vägnar åtag er och förbind er ~~oss~~ mig:

1:o) att utföra företaget i noggrann överensstämmelse med den av Kungl. Maj:t fastställda arbetsplanen med de eventuella ändringar däri, varom vederbörande myndighet må efter framställning besluta,

att fullborda arbetet till den 1 september 1938,

+ Lånet minskat enligt Kungl.Lantbruksstyrelsens beslut den 7 januari 1938 till 5.730 kronor.

++ Statsbidraget minskat enligt Kungl.Lantbruksstyrelsens beslut den 7 januari 1938 till 5.570 kronor.

7 1936. 1000.
STATENS REPRODUKTIONSANSTALT 123736

att vid företagets utförande iakttaga de föreskrifter, som av Kungl. Maj:t eller Lantbruksstyrelsen må hava meddelats,

att bestrida vad utöver beviljade statsmedel kan erfordras för företagets fullbordande,

att gälda vederbörande förrättningsman tillkommande gottgörelse enligt taxa även i fråga om av Lantbruksstyrelsen beordrad avsyning av företaget,

att, när sådant av Lantbruksstyrelsen påfordras, förete behörigen verifierade räkenskaper för företaget ävensom att, därest det skulle visa sig, att torrläggningskostnad, varför statsmedel beviljats, beräknats till högre belopp än den verkliga kostnaden, vidkännas motsvarande minskning av lånet och statsbidraget,

att underhålla det utförda arbetet intill dess sådan underhållsskyldighet kan varda andra i laga ordning ålagd eller vederbörande från underhållsskyldigheten befriats, samt

att vid arbetets utförande ävensom i fråga om underhållsskyldighetens fullgörande underkasta ~~oss~~ mig Lantbruksstyrelsens inseende och kontroll;

2:o) att för tjänsteman, som av Lantbruksstyrelsen eller Väg- och Vattenbyggnadsstyrelsen förordnas att verkställa besiktning eller avsyning av arbetet eller inspektion av underhållsarbetet, tillhandahålla den för företaget fastställda arbetsplanen med därtill hörande handlingar och ritningar;

3:o) att i händelse avvikelse utan därtill i vederbörlig ordning erhållet tillstånd skett från den fastställda arbetsplanen, eller arbetet icke blivit fullbordat inom därför bestämd tid och Lantbruksstyrelsen ej heller meddelat anstånd med dess utförande, eller Kungl. Statskontoret skulle finna den säkerhet, som blivit ställd för till Statskontoret avgiven skuldförbindelse angående lånets återbetalning, icke vidare nöjaktig, och ny säkerhet, som av Statskontoret godkännes, icke varder inom bestämd tid avlämnad, eller den bestämda annuiteten icke varder i behörig tid erlagd, låta det ankomma på Kungl. Maj:t att inställa all vidare utbetalning av statsmedel samt att återfordra vad därav uppburits, beträffande lånet dock endast därest icke beslut om detsammas återbetalning och fördelning blivit meddelat, att inom viss angiven tid på en gång eller efter hand inbetalas till Statskontoret, ävensom att å sålunda lyftade och återburna medel erlägga fem procent årlig ränta från lyftningsdagen till dess återbetalning sker;

4:o) att ifråga om tid för lyftande av statsmedlen i mån av arbetets fortgång låta gälla vad Lantbruksstyrelsen därutinnan bestämmer, och skall, därest icke Kungl. Maj:t med avseende å särskilda förhållanden prövar skäligt annorlunda förordna, någon del av statsmedlen innestå i Statskontoret intill dess arbetet blivit vederbörligen avsynat och av Lantbruksstyrelsen godkänt;

5:o) att vid avslutandet av detta kontrakt för förvaring i Lantbruksstyrelsens arkiv till Styrelsen överlämna bestyrkt avskrift och kopia av de till den fastställda arbetsplanen hörande handlingar och ritningar, ävensom att, innan sista delen av statsmedlen lyftes, till Lantbruksstyrelsen överlämna fullständig beskrivning jämte ritning över sådan avvikelse från den fastställda planen, vartill vederbörligt tillstånd meddelats;

6:o) att bestrida eller gottgöra alla kostnader av vad beskaffenhet de vara må, som i följd av erhållna statsmedel föranledas för Statskontoret;

7:o) att för fullgörande av detta kontrakt ävensom, därest mot kontraktet brytes, för återbäring av lyftade statsmedel jämte därå upplupen ränta, ställa sådan säkerhet, som av Lantbruksstyrelsen godkännes;

8:o) att till Statskontoret avgiva med behörig borgen eller annan säkerhet försedd skuldförbindelse angående lånets återbetalning; samt

9:o) att fullgöra de övriga åtaganden, som enligt gällande författningar i ämnet åligga mottagare av ifrågavarande statsmedel.

Härav äro två lika lydande exemplar upprättade, av vilka vardera kontrahenten tagit ett.

V. Ringarp den 27 aug 1937

Allan Svensson

Att lantbrukaren Allan L Svensson i V. Ringarp

i bägges vår närvaro egenhändigt undertecknat förestående kontrakt, intyga:

Hjalmar Björck — Hugo Nilsson

Adress W Ringarp — Adress Stäms Tagerhult

Med stöd av Kungl. brevet den 30 juni 1937 ***antager Kungl. Lantbruksstyrelsen, å Kungl. Maj:ts och Kronans vägnar, detta kontrakt.***

Stockholm den 7 januari ***19***38.

På Kungl. Lantbruksstyrelsens vägnar

[signature]

Vederbörandes uppmärksamhet fästes å bestämmelserna i 13 kap. 17 § vattenlagen, vari stadgas att, därest det framtida underhållet försummas, Konungens Befallningshavande eller annan myndighet Konungen bestämmer äger själv bota bristen på den försumliges bekostnad.

30/6 37

Uppgift å de sökande av ~~lån från statens avdikningslånefond~~ från statens avdikningslånefond till utförande av "Västra Ringarps dikningsföretag av år 1936" för vilka lån tillstyrkes.

Hemmanstal	Registernummer	Littera å kartan	Socken by hemman	Delägare
			Kristianstads län.	
			Örkelljunga socken.	
1/24	8^{5}	H	V. Ringarp	Karl J. Persson
1/64	av 8^{16}	B	"	Karl L. Nilsson
1/32	av 8^{16}	E	"	Johannes Andersson
1/32	8^{17}	D	"	Allan L. Svensson
1/16	8^{23}	A	"	Erik S. Svensson
3/128 3/12	8^{99}	Ga och Gb	"	Karl P. Johansson
3/128	8^{100}	F	"	Nils G. Johansson
avs	8^{114}	C	"	Karl L. Nilsson

Kristianstad i april 1937.

Lennart Cornström

Statens lantbruksingenjör.

1938 den 7 jan.

Uppgift jämlikt stadgandet i 1 §, 1 stycket, av lag om kronans förmånsrätt för avdikningslån den 14 juni 1929 (nr 164).

Företagets namn: "Västra Ringarps dikningsföretag av år 1936" i Örkelljunga socken av Kristianstads län.

Lån 6.030 kronor från statens avdikningslånefond enligt Kungl.Maj:ts beslut den 30 juni 1937. Lånet minskat enligt Kungl.Lantbrukestyrelsens beslut den 7 januari 1938 till 5.730 kronor.

Lånet har beviljats för nedanstående, i utredningen angående detsamma upptagna fastigheter.

Socken, by och hemman	Mantal	Registernummer	Ägare
Örkelljunga socken.			
V.Ringarp	1/24	8^{5}	Karl J. Persson
"	1/64	av 8^{16}	Karl L.Nilsson
"	1/32	av 8^{16}	Johannes Andersson
"	1/32	8^{17}	Allan L.Svensson
"	1/16	8^{23}	Erik S.Svensson
"	3/128	8^{99}	Karl P.Johansson
"	3/128	8^{100}	Nils G.Johansson
"	ovs.	8^{114}	Karl L.Nilsson

Stockholm den 7 januari 1938.

På Kungl.Lantbrukestyrelsens vägnar

Olof Fredholm

DIARIE Nr 22724
K. LANTBRUKSSTYRELSEN
21 DEC. 1937

Uppgift å verkliga kostnaderna för utförandet av Västra Ringarps dikningsföretag av år 1936 enligt av företagets styrelse förevisade räkenskaper.

Synekostnader	602:06
Betänkandet	118:75
Vattendomstolsavgift	18:12
Arbetskostnader	8385:-
Olycksfallsförsäkring	178:05
Arbetskontroll	200:-
Arbetsstyrelsens omkostnader och arvode	328:50
Jordersättningar	845: -
Ersättning för skadad gröda	280: -
Ränta å upplånat kapital	350: -
Summa kronor	11305:48

Kristianstad den 20 dec. 1937.

Statens lantbruksingenjör.

444/37

Godk. 7/1 1938

DIARIE Nr 22725
K. LANTBRUKSSTYRELSEN
21 DEC. 1937

Bevis

över verkställd avsyning av torrläggningsföretag.

Företagets namn: Västra Ringarps dikningsföretag av år 1936 i Örkelljunga socken av Kristianstads län.

Planen fastställd den 30 juni 1937.

Lån från statens avdikningslånefond 6.030 kronor.

Bidrag från statens avdikningsanslag 5.850 kronor.

Kontrakt om företagets utförande antaget av sökandena.

Fastställd arbetstid till den 1 september 1938.

Ordförande i företagets styrelse: lantbrukaren Allan Svensson, Västra Ringarp pr Örkelljunga.

Vid av förste assistenten Anders B. Andersson företagen avsyning har arbetet befunnits utfört i överensstämmelse med den fastställda arbetsplanen, och tillstyrker jag dess godkännande.

Kristianstad den 20 december 1937.

statens lantbruksingenjör.