Blad 1

Förslag i 2 blad till

Dammens dikningsföretag år 1947.

Bräkne-Hoby socken, Blekinge län;

upprättat vid synesförrättning enligt vattenlagen år 1947 av:

Thore Möller

Statens lantbruksingenjör.

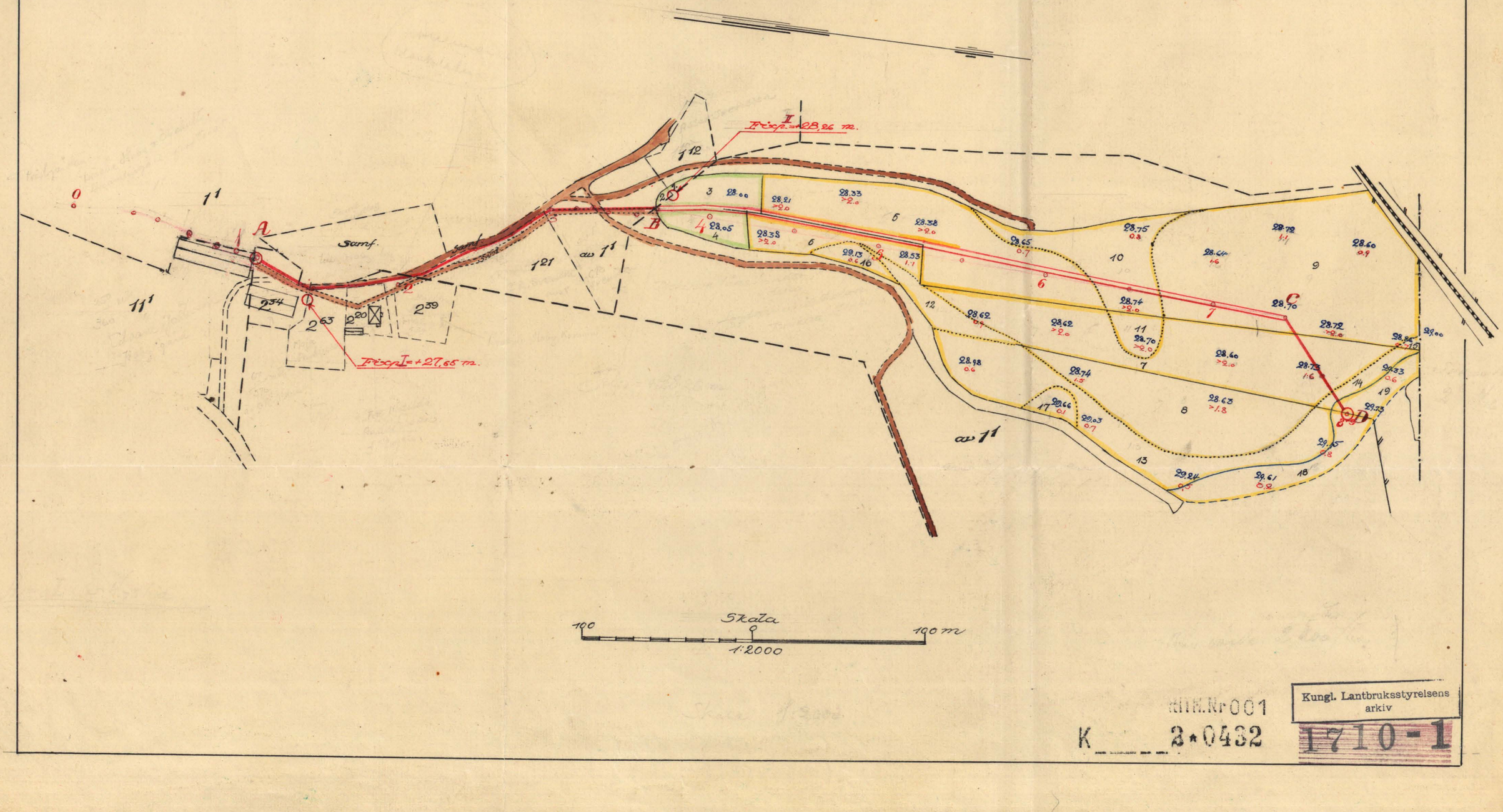

Kungl. Lantbruksstyrelsens arkiv

RITN.Nr 001

K 3:0432

1710-1

Blad 2.

Tillhör förslag till

Dammens dikningsföretag år 1947.

Thore Andollen[signature]

Statens lantbruksingenjör

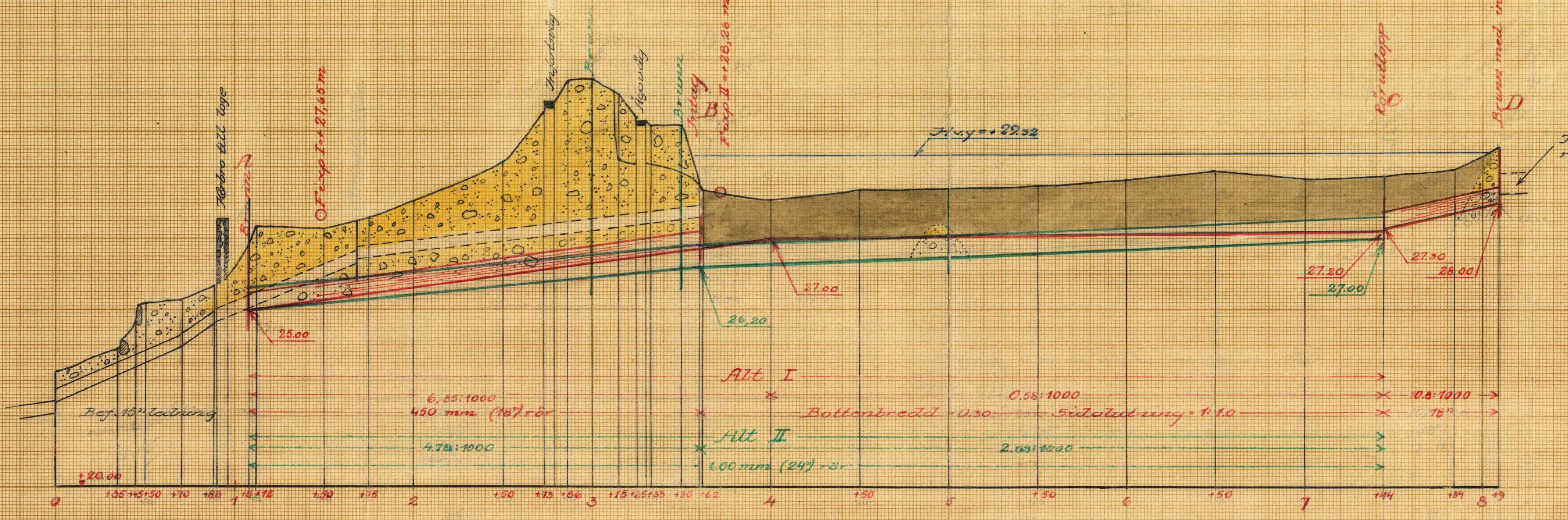

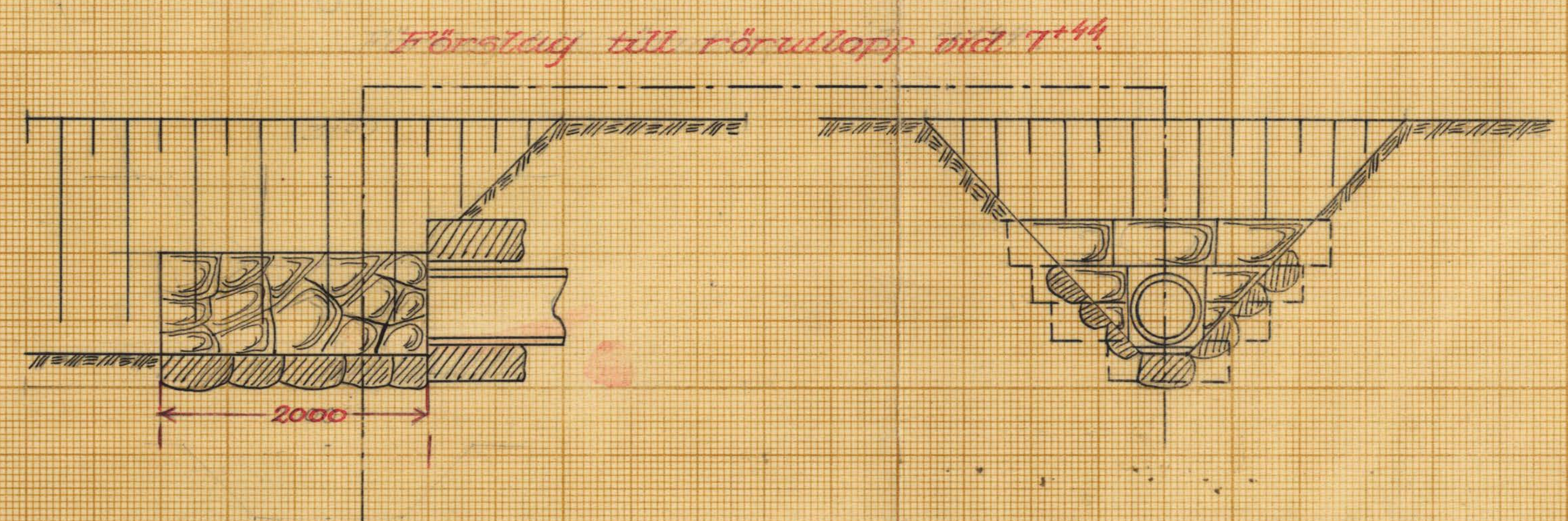

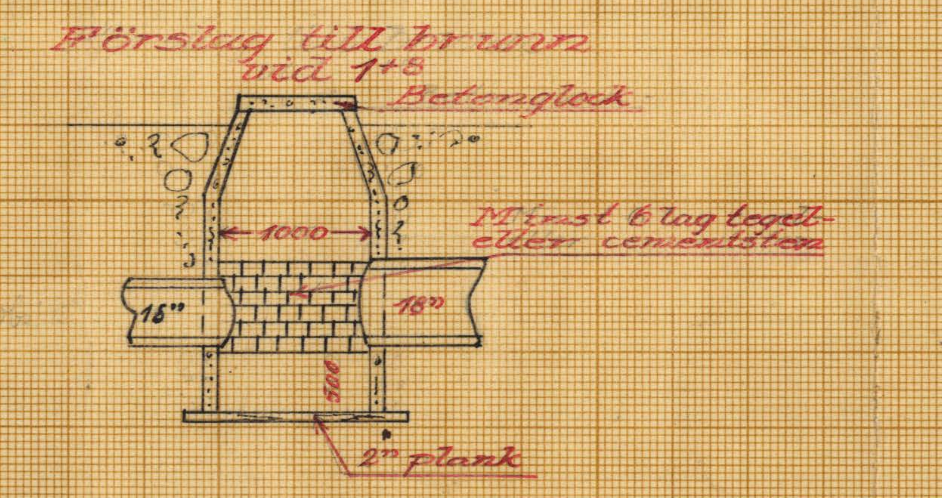

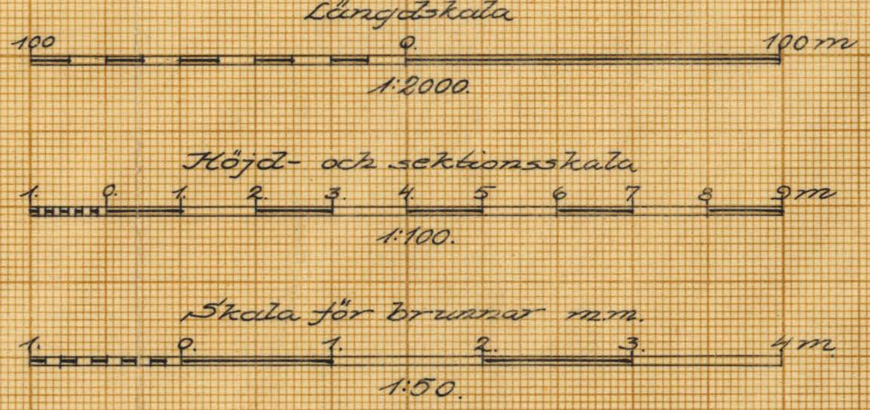

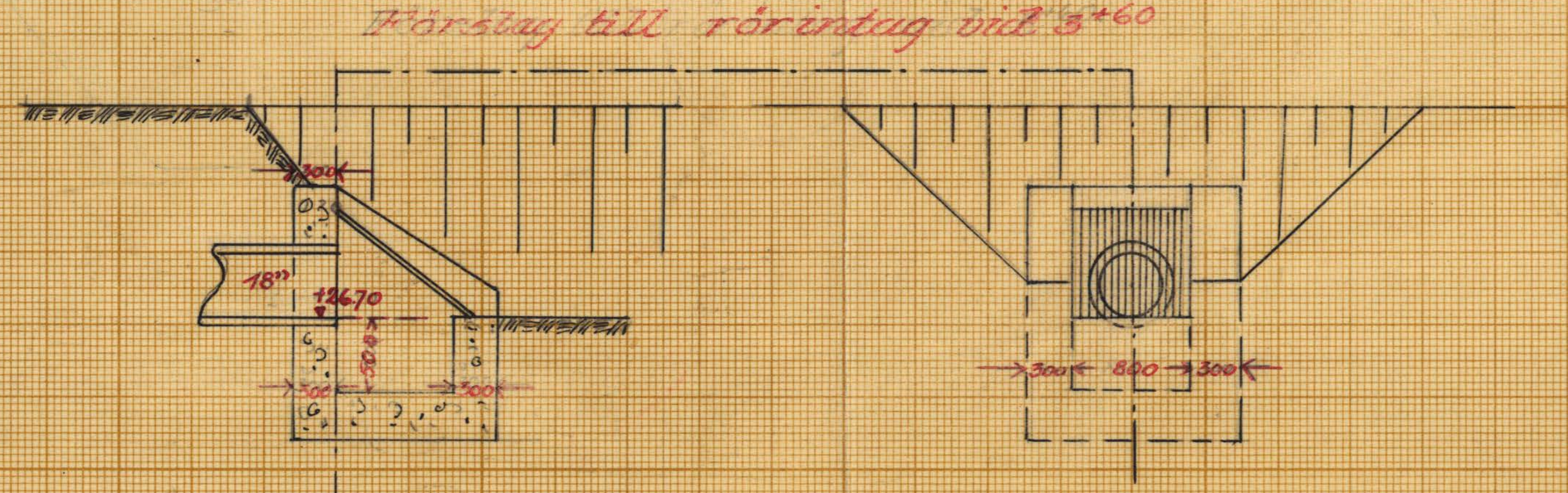

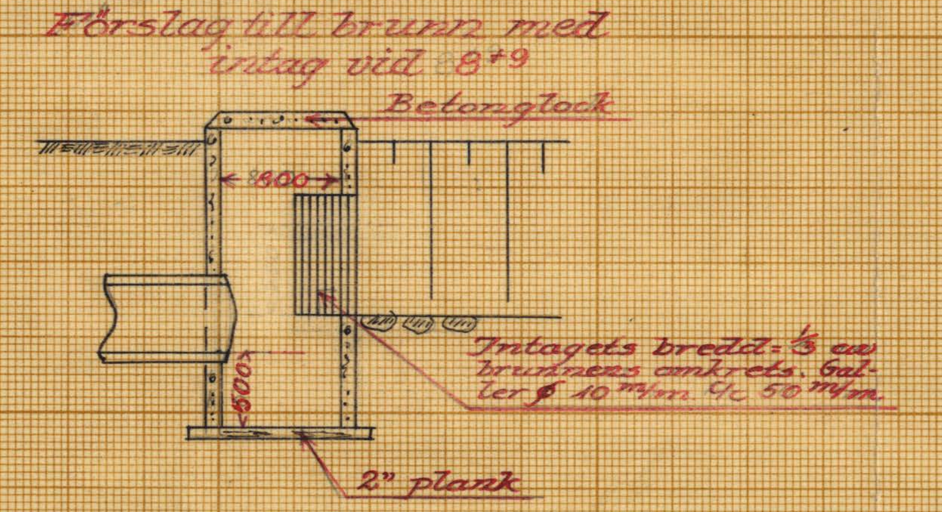

RIIN. Nr 002

K 2•0432

Kungl. Lantbruksstyrelsens arkiv

1710-2

4301 S.

ESSELTE

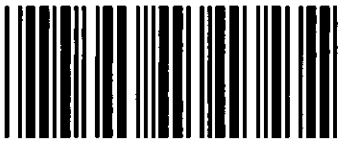

Akt nr:

A432

AU$A432

Ser. [illegible] b
1710
014327

K____2*0432

Kungl. Lantbruksstyrelsens
arkiv

Synehandlingar 20/3 50 [illegible]

till

DAMMENS DIKNINGSFÖRETAG ÅR 1947.

Bräkne-Hoby socken, Blekinge län.

A432

Bräkneåns nederbördsområde n:r 84.

Synehandlingar

till

DAMMENS DIKNINGSFÖRETAG ÅR 1947.

Bräkne-Hoby socken, Blekinge län.

Till akten hör: 1 häfte handlingar, innehållande 23 paginerade sidor, samt 2 blad ritningar.

Protokoll, fört vid synefförrättning enligt vattenlagen angående förbättrad torrläggning av mark tillhörande fastigheten Hoby nr 1 (Dammen) i Bräkne-Hoby socken av Blekinge län.

Tisdagen den 4 mars 1947 kl. 10,oo inställde sig undertecknad lantbruksingenjör jämte skiftesgodemännen Janne Persson i Dönhult och Axel Svensson i Tararp på Lantmannaskolan i Bräkne-Hoby för att på grund av länsstyrelsens för förrättningsmännen utfärdade och här nedan intagna förordnande påbörja handläggningen av förrättningen. Vid sammanträdet, varom kungörelse (Bil. B.) varit i laga ordning anslagen i Bräkne-Hoby församling den 16 och införd i Blekinge Läns Tidning den 17 sistlidna februari och varom kända intressenter erhållit underrättelse, enligt förteckning (Bil. C.), tillstädeskommo följande sakägare och ombud.

Sökande till förrättningen:

Blekinge läns landstings förvaltningsutskott genom rektor Per Ågårdh, Bräkne-Hoby.

Övriga sakägare:

Landstingsmannen J. Nilsson, Muggeboda, i uppgiven egenskap av ordförande i kommunalfullmäktige inom Bräkne-Hoby socken.

Kommissionären C. R. Svensson, Bräkne-Hoby.

§ 1.

Ansökningen om förrättningen och länsstyrelsens med anledning härav utfärdade förordnande upplästes och bilades handlingarna. /Bil. A./

§ 2.

Mot synemännen anfördes intet jäv. Själva visste de ej om något jävsförhållande till någon nu känd sakägare.

§ 3.

Framvisades karta över torrläggningsområdet och profilritning över det undersökta avloppet. I samband härmed redogjorde förrättningsmannen för upprättade preliminära förslag till företaget. Enligt alternativ I, som avsåge enbart torrläggning av mark och som kostnadsberäknats till 12.500 kronor, skulle 18" rörledningar utföras på sträckorna 1+8 - 3+60 och 7+44 - 8+9 medan mellanliggande sträcka skulle bibehållas öppen. Enligt alternativ II, som avsåge avledande jämväl av kloakvatten och som kostnadsberäknats till 29.500 kronor, skulle sträckan 1+8 - 7+44 utföras av 24" rör medan sträckan 7+44 - 8+9 även enligt detta alternativ skulle utföras av 18" rör. I båda fallen skulle rörledningarna vid längdmätningspunkt 1+8 anslutas till befintlig 15"-ledning, vilken till följd av gott relativt fall ansågs tillsvidare kunna bibehållas i oförändrat skick.

§ 4.

Ågårdh framhöll, att det vore ett livsvillkor för skolans jordbruk att området bleve dikat, främst för anläggande av betesvallar. De flera gånger årligen inträffande översvämningarna omöjliggöra insådd av lämpligt betesgräs. För närvarande kunde avkastningen uppskattas till 750 fe pr tunnland medan den efter torrläggningen kunde beräknas uppgå till 2.000 fe pr tunnland. Vinsten bleve således 1.250 fe pr tunnland eller, efter ett (pris som) sålagt 10 öre pr fe, 125 kronor. För det ca 10 tunnland stora området skulle således den årliga nettovinsten uppgå till 1.250 kronor. För närvarande understeg priset pr fe icke 20 öre för hemmaproducerat foder och 36 öre för kraftfoder.

§ 5.

Nilsson anförde: Förrättningen avsåg endast torrläggning av

marken för jordbruksändamål. Kommunalfullmäktige hade emellertid beslutat att utföra kloakledning och att svara för merkostnaden för en sådan anläggning.

§ 6.

På frågor upplyste Ågårdh,att skoljordbruket,som omfattade ca 36 hektar åker jämte något skogs- och hagmark,för närvarande stode i ett pris av 8.000 kr/har,ekonomibyggnader häri inräknade. Det vore därför av största vikt,att jordbruket gåve ~~största~~ högsta möjliga avkastning.

§ 7.

Svensson meddelade,att han brukat ifrågavarande jordområde under 15 år. Jorden var av utmärkt beskaffenhet och hade givit goda skördar. Till följd av att det öppna diket igenlagts med för små rör,hade jorden försumpats och översvämningar inträffat ett par gånger årligen.

För den händelse nu föreslagen rörledning förlades väster om den befintliga,hade han inga anspråk på ersättning för intrång vid arbetets utförande.

§ 8.

Även övriga närvarande förklarade sig avstå från varje anspråk på ersättning av vad slag det vara månde.

§ 9.

Tillsades,att synemännen omedelbart ämnade besiktiga torrläggningsområdet samt att nytt sammanträde skulle hållas på samma ställe som dagens tisdagen den 18 innevarande mars kl. 11,oo,då gode män och sakägare hade att tillstädeskomma utan särskild kallelse.

§ 10.

Som intet vidare förekom, avslutades sammanträdet.

Bräkne-Hoby den 4 mars 1947.

[illegible]

[illegible] [illegible]

Tisdagen den 18 mars 1947 kl. 11.00 inställde sig synemännen åter på Lantmannaskolan i Bräkne-Hoby för fortsatt handläggning av förrättningen. Därjämte tillstädeskom rektor Per Ågårdh såsom ombud för landstingets förvaltningsutskott.

För övrigt lät ingen sakägare sig avhöra.

§ 11.

Det vid förra sammanträdet förda protokollet upplästes och godkändes.

§ 12.

Förrättningsmannen redogjorde för det definitiva förslaget till torrläggning av ifrågavarande marker, den beräknade båtnaden, kostnaden m. m.

§ 13.

Synemännen avgåvo utlåtande (Bil. F.).

§ 14.

Uträknades gode männens ersättningar och uppgingo till 36 kronor 80 öre för Axel Svensson samt 24 kronor för Janne Persson eller tillhopa 60 kronor 80 öre.

§ 15.

Tillsades, att handlingar och ritningar komma, att inom trettio dagar tillställas rektor Per Ågårdh för att av honom i egenskap av atstförvarare hållas tillgängliga för envar som önskar granska dem eller taga avskrift.

§ 16

Förrättningen förklarades avslutad.

§ 17

Som intet vidare förekom, upplästes protokollet och sammanträdet avslutades.

Bräkne-Hoby den 18 mars 1947.

Thore Möller

Axel Svensson Janne Pettersson

BLEKINGE LÄNS
LANDSTING

Y D VD. 11/1946
Landskansliet i Karlskrona
Ink. den 19 JUN 1946

Bil. A.

Till

Länsstyrelsen i Blekinge län.

Blekinge läns landstings förvaltningsutskott får härmed anhålla om förordnande för behörig förrättningsman att handlägga syneförrättning enligt vattenlagen avseende förbättrad torrläggning av mark tillhörande fastigheten Hoby nr. 1/Dammen/ i Bräkne-Hoby socken av Blekinge län.

Meddelande angående förrättningen torde ställas till rektorn för lantmannaskolan i Bräkne-Hoby, agronom P.Ågårdh, B r ä k n e - H o b y . Tel.Bräkne-Hoby 57.

Karlskrona den 16 april 1946.

På förvaltningsutskottets vägnar:

Algot Törnkvist

Kurt Berg

R e s o l u t i o n.

Översändes till statens lantbruksingenjör i Blekinge län, som härigenom förordnas att i laga ordning verkställa ifrågavarande förrättning.

/ex. Karlskrona å landskansliet den 19 juni 1946.

På länsstyrelsens vägnar:

Gunnar Nilson

Ragnar Folin

Bil. B.

K U N G Ö R E L S E.

Syneförrättning enligt vattenlagen angående förbättrad torrläggning av mark tillhörande den s.k. Dammen inom Hoby n:r 1 i Bräkne-Hoby socken, Blekinge län, handlägges vid sammanträde på Lantmannaskolan i Bräkne-Hoby tisdagen den 4 mars 1947 kl. 10.00. Företaget synes komma att beröra Hoby 1 1:1, 1 1:12, 1 1:21, 2 34:20, 2 34:39, 2 63:1 och 11 samt samfälld mark till Hoby by.

Karlskrona den 10 februari 1947.

Thore Möller.
Statens lantbruksingenjör.

Anslaget i laga ordning
i Bräkne-Hoby församling
den 16 feb. 1947
Lauritz Schöldt
Kyrkoherde ~~v. Pastor/kommunister Kyrkoadjunkt~~

Införd i Blekinge Läns Tidning den 12 februari 1947. Intygar
Thore Möller

Bil. C:

F Ö R T E C K N I N G

över kungörelser, kallelser och underrättelser angående sammanträden vid syneförrättning rörande torrläggning av vattenbesvärade marker, tillhörande den s.k. Dammen inom Hoby n:r 1 i Bräkne-Hoby socken, Blekinge län, avlämnade å posten nedanskrivna dagar.

Den 10 februari 1947 angående sammanträde på Lantmannaskolan i Bräkne-Hoby tisdagen den 4 mars 1947 kl 10.00.

Kungörelse till pastorsämbetet i Bräkne-Hoby församling, Bräkne-Hoby.
" " Blekinge Läns Tidning, Karlskrona.
Kallelse till skiftesgodemannen Axel Svensson, Tararp, Bräkne-Hoby.
" " " Janne Persson, Dönhult, "
Underrättelse till Bräkne-Hoby kommun genom kommunalnämndsordf. Hugo Jeppsson, Järnavik, Kullåkra.
" " Blekinge läns landsting, Karlskrona.
" " lantbr. Edvard Johnsson, Hoby gård, Bräkne-Hoby.
" " Kommis. C. R. Svensson, "
" " Fr. Maja Andersson, Hoby 2, "
" " Fru Mathilda Andersson, Brvl 219, "
" " Köpman Assar Svensson, "
" " Rektor P. Ågårdh, Lantmannaskolan "

I hälsten;

Bil. D.

Areal								Nuvarande värde			Blivande värde			Förbättringsvärde		
Åker		Äng och odlingsmark		Annan duglig mark		Impediment och högl. mark		pr har	pr ägofigur		pr har	pr ägofigur		pr har	pr ägofigur	
Har	ar	Har	ar	Har	ar	Har	ar	Kr.	Kr.	öre	Kr.	Kr.	öre	Kr.	Kr.	öre
7		8		9		10		11	12		13	14		15	16	

Ägobeskrivning
och
värderingslängd.

Hemmanstal	Registernummer	Littera å kartan	Socken, by och hemman	Delägares namn, hemvist m. m. samt ägobeskrivning	Ägofigurens nummer
1	2	3	4	5	6
			Bräkne-Hoby socken		
~~avst~~	1/12		Hoby	Åsbr Svensson	
				äng, förbättras ej	1
				Summa	
av 3/4	av 1'		"	C.R. Svensson	
				äng, förbättras ej	2
				Summa	
av 3/4	av 1'		"	Blekinge läns landsting	
				Lantmannaskolan, Bräkne-Hoby	
				äng	3
				"	4
				åker	5
				"	6
				"	7
				"	8
				"	9
				"	10
				"	11
				"	12
				"	13
				"	14
				"	15
				"	16
				"	17
				"	18
				"	19
				Summa	

PETTERSONSKA BOKTR.-EFTR.
ESKARA

449105

Areal								Nuvarande värde			Blivande värde			Förbättringsvärde		
Åker		Äng och odlingsmark		Annan duglig mark		Impediment och högl. mark		pr har	pr ägofigur		pr har	pr ägofigur		pr har	pr ägofigur	
Har	ar	Har	ar	Har	ar	Har	ar	Kr.	Kr.	öre	Kr.	Kr.	öre	Kr.	Kr.	öre
7		8		9		10		11	12		13	14		15	16	
						07.5										
						01.5										
						00.5										
						00.5										
		10.5						600	63	-	4000	420	-	3400	357	-
		09.5						"	57	-	"	380	-	"	323	-
65.5								"	393	-	"	2620	-	"	2227	-
16.5								800	132	-	"	660	-	3200	528	-
72.0								1000	720	-	"	2880	-	3000	2160	-
48.0								"	480	-	"	1920	-	"	1440	-
112.5								"	1125	-	"	4500	-	"	3375	-
30.0								1300	390	-	"	1200	-	2700	810	-
06.5								"	84	50	"	260	-	"	175	50
10.0								"	130	-	"	400	-	"	270	-
50.0								"	650	-	"	2000	-	"	1350	-
05.5								"	71	50	"	220	-	"	148	50
00.5								"	6	50	"	20	-	"	13	50
04.5								3000	135	-	"	180	-	1000	45	-
04.5								"	135	-	"	180	-	"	45	-
18.5								3500	647	50	"	740	-	500	92	50
08.0								"	280	-	"	320	-	"	40	-
452.5		20.0							5500	-		18.900	-		13400	-

Hemmanstal	Registernummer	Littera å kartan	Socken, by och hemman	Delägares namn, hemvist m. m. samt ägobeskrivning	Ägofigurens nummer
1	2	3	4	5	6
				Sammandrag-	
			Bråkne-Hoby socken		
avst.	1 12		Hoby	Assar Svensson	1
av 3/4	av 1'		"	C. R. Svensson	2
av 3/4	av 1'		"	Blekinge läns landsting Lantmannaskolan	3-19
				Summa	

Areal								Nuvarande värde			Blivande värde			Förbättringsvärde		
Åker		Äng och odlingsmark		Annan duglig mark		Impediment och högl. mark		pr har	pr ägofigur		pr har	pr ägofigur		pr har	pr ägofigur	
Har	ar	Har	ar	Har	ar	Har	ar	Kr.	Kr.	öre	Kr.	Kr.	öre	Kr.	Kr.	öre
7		8		9		10		11	12		13	14		15	16	
							01.5									
							00.5									
4	52.5		20.0						5500	–		18900	–		13400	–
4	52.5		20.0				02.0		5500	–		18900	–		13400	–

Bräkne-Hoby den 18 mars 1947
[illegible]

[illegible] [illegible]

Hemmanstal	Registernummer	Littera å kartan	Socken, by och hemman	Delägares namn, hemvist m. m. samt ägobeskrivning	Ägofigurens nummer
1	2	3	4	5	6

Bil. E.

KOSTNADSFÖRSLAG

Läge	Längd m.	Arbete, jordart m. m.	Antal	à-pris	Kostnad kronor	Kostnad öre	Kostnad kronor	Kostnad öre	Summa kronor	Summa öre
		Alt. I. Avloppet beräknat enbart för torrläggning av mark								
+8 +60 1 -3	252	Schaktning och spåntning av rörgrav lm	252	22:-	5544	-				
		Rör, inre diam 45,0 cm /18"/ enl anbud "	252	10:-	2520	-				
		Läggning av rören och återfyllning "	252	2:-	504	-				
		Brunn, inre diam 1,0 m, vid 1+8			100	-				
		Intag vid 3+60			150	-	8818	-		
		För oförutsedda fall, arbetsledning, semesterersättning m.m. tillägges					1182	-	10000	-
+60 +44 3 -7	384	Schaktning av dyjord m3	850	1:20	1020	-				
		" " sten o grus"	20	3:50	70	-	1090	-		
+44 +9 7 -8	65	Schaktning av rörgrav lm	65	2:50	162	50				
		Rör, inre diam 45,0 cm /18"/ enl anbud "	65	10:-	650	-				
		Läggning av rören och återfyllning	65	1:-	65	-				
		Rörutlopp vid 7+44			100	-				
		Brunn, inre diam 80 cm med intag vid 8+9			100	-	1077	50		
							2167	50		
		För oförutsedda fall, arbetsledning, semesterersättning m.m. tillägges					332	50	2500	-
	701	S u m m a							12500	-

Läge	Längd m.	Arbete, jordart m. m.		Antal	à-pris	Kostnad kronor	Kostnad öre	Kostnad kronor	Kostnad öre	Summa kronor	Summa öre
		Alt. II. Avloppet även beräknat som kloakledning.									
+8 +60 1 -3	252	Schaktning och spåntning av rörgrav	lm	252	30:-	7560	-				
		Rör, inre diam 24" /60,0 cm/ enl anbud	"	252	20:-	5040	-				
		Läggning av rören, tätning av fogarna och återfyllning	"	252	5:-	1260	-				
		Brunnar vid 1+8 och 3+00 och 3+50	st	3	160:-	480	-	14340	-		
		För oförutsedda fall, arbetsledning, semesterersättning m.m. tillägges						1960	-	16300	-
+60 +44 3 -7	384	Schaktning av rörgrav	lm	384	3:-	1152	-				
		Rör inre diam 24" /60,0 cm/	"	384	20:-	7680	-				
		Läggning av rören, tätning av fogarna och återfyllning	"	384	4:-	1536	-				
		Brunnar vid ca 5+00 och 7+44	st	2	140:-	280	-	10648	-		
+44 +9 7 -8	65	Schaktning av rörgrav	lm	65	2:50	162	50				
		Rör inre diam 18" /45,0 cm/	"	65	8:50	552	50				
		Läggning av rören och återfyllning	"	65	1:-	65	-				
		Brunn inre diam 80 cm vid 8+9	st			100	-	880	-		
		För oförutsedda fall, arbetsledning, semesterersättning m.m. tillägges						1672	-	13200	-
	701	S u m m a								29500	-

Bräkne-Hoby den 18 mars 1947.

[signature]

Översiktskarta.

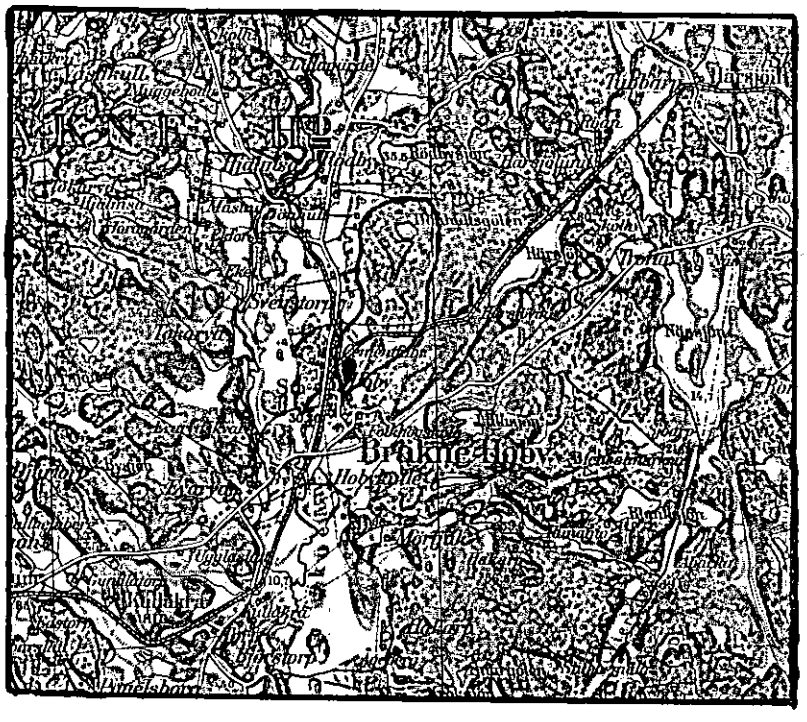

Skala 1:100000.

Bil. F.

U T L Å T A N D E

avgivet vid syneförrättning enligt vattenlagen angående torrläggning av den s.k. Dammen inom Hoby 1 i Bräkne-Hoby socken av Blekinge län.

Mom.1. Företagets omfattning och ändamål.

Över torrläggningsområdet, som skall bilda en samfällighet, har upprättats karta i skala 1:2000, på vilken markernas höjdläge över det antagna jämförelseplanet angivits medelst små blå siffror och torvjordlagrets mäktighet med små röda siffror. Beskrivning över markerna återfinnes i ägobeskrivningen /Bil.D./.

Till följd av under förrättningen framkomna yrkanden kommer företaget att omfatta utförandet av ett genom torrläggningsområdet i sydlig riktning framrinnande avlopp, å hithörande handlingar och ritningar betecknat A - B - C - D. Enligt alternativ I, som avser enbart torrläggning av mark, skola sträckorna A - B och C - D igenläggas med 45,0 cm /18"/ rör medan sträckan B - C skall bibehållas öppen. Enligt alternativ II, som avser avledande jämväl av kloakvatten, skall sträckan A - B - C utföras av 60,0 cm /24"/ rör och sträckan C - D av 45,0 cm /18"/ rör. Eftersom denna förrättning avser torrläggning av mark, kommer i detta utlåtande enbart alternativ I att behandlas.

På kartan äro rörledningarna utmärkta med en heldragen röd linje, på vilken dagvattenbrunnarna markerats såsom röda ringar, och öppna diken med dubbla röda linjer.

Företaget ligger inom Bräkneåns nederbördsområde n:r 84.

Mom.2. Laga hinder, allmänna och enskilda intressen.

För handläggning av förrättningen, som grundar sig på länsstyrelsens förordnande den 19 juni 1946, eller för företagets utförande i den omfattning, som ovan angivits, har något laga hinder ej anmälts. Synemännen hava ej heller funnit något sådant hinder före-

ligga. Några allmänna eller enskilda intressen synas ej komma att av företaget förnärmas.

Mom.3. Företagets beskaffenhet.

Synemännen anse företaget vara sådan dikning, som omförmäles i 7 kap. 1 § vattenlagen.

Mom.4. Fixpunkter.

På plan- och profilritningarna angivna höjdlägen hänföra sig till O-planet för rikets precisionsavvägning. Utgångspunkt för avvägningen har varit koppardubb i äldre kors i översta trappstenens sydvästra hörn vid västra ingången till Bräkne-Hoby kyrka. Fixpunktens höjdläge =+26,93 m.ö.h. Till ledning vid arbetenas utförande hava utmed avloppet följande fixpunkter markerats och avvägts:

Fixp. I. Höjdläge =+27,65 m. Topp av järndubb i sten i rågången mellan fastigheterna Hoby 2^{34} och 2^{63} 6 m öster om längdmätningspunkt 1+48.

Fixp. II. Höjdläge =+28,26 m. Topp av järnrör i rågångsmärke i östra hörnet av fastigheten Hoby 1^{12}.

Fixpunkterna, som äro lagligen skyddade, få ej rubbas, förstöras eller övertäckas förrän de blivit av lantbruksingenjör ersatta med nya.

Mom.5. Avloppets dimensioner.

Nederbördsområdet för sträckan A - B omfattar 220 hektar och utgöres till övervägande del av skogs- och mossmarker. Rörledningen, vars inre diameter enligt ovan är 45,0 cm /18"/, har utlagts med en lutning av 6,85:1000. En sådan ledning förmår utan uppdämning avbörda en vattenmängd av 215 lit/sek, motsvarande en avrinning av i det närmaste 1,0 lit/sek/har, vilket med hänsyn till nederbördsområdets topografiska beskaffenhet och nederbördsmängden i trakten måste anses tillräckligt.

Nederbördsområdet för rörledningen C - D omfattar 200 hektar. Lutningen är 10,8:1000. Även denna ledning skall utföras av 45,0 cm /18"/ rör.

Den öppna dikessträckans nederbördsområde är så obetydligt, att särskild beräkning av dimensionerna icke ansetts erforderlig. Bottenbredden har bestämts till 0,3 m och sidolutningen till 1:1,0.

Avloppets bottenlägen i brytpunkterna, lutningar och dimensioner finnas angivna å den upprättade profilritningen.

Mom.6. Broar och trummor, vägar.

I samband med utförandet av rörledningarna skola inga broar eller trummor om- eller nybyggas.

Därest vid rörledningens utförande överfarter eller vägar måste upprivas, så skall på företagets bekostnad vägbanan återställas.

Mom.7. Ersättningar.

Under förrättningen hava markägarna förklarat sig avstå från ersättning för upplåtelse av mark till det öppna diket och för intrång vid utförandet av avloppet. Någon olägenhet synes härav ej vara att förvänta. På grund härav bestämmes, att inga ersättningar skola utgå vid ifrågavarande företag. Sedan rörledningen lagts, skall på företagets bekostnad markytan såvitt möjligt återställas i samma skick som före grävningsarbetets igångsättande.

Mom.8. Båtnad och kostnadsfördelning.

Båtnaden för i företaget ingående marker har uppskattats i den ordning, varom stadgas i 10 kap. 60 § vattenlagen och med tillämpning av de grunder, som angivas i 7 kap. 22 § samma lag. Markvärdet vid full torrläggning har bestämts med hänsyn till jordart, läge m.m. Nuvarande värdet har ansetts utgöra viss del av värdet vid

full torrläggning och vara beroende av höjdläget i förhållande till de försumpande vattenytorna. Resultatet av uppskattningen har införts i värderingslängden /Bil. D./, i vilken såväl markens nuvarande och blivande värde som värdet av båtnaden finnes uträknat. All genom företagets utförande uppkommande båtnad utgöres av jordförbättring.

Allа med företaget förenade kostnader, liksom även kostnaden för denna förrättning, skola gäldas av sökanden.

Mom.9. Företagets utförande.

Ifråga om företagets utförande bestämmes:

1/ Företaget skall utföras i enlighet med de upprättade förslagsritningarna.

2/ Jord, och sten, som uppschaktas ur öppet avlopp vid dettas upptagande eller rensning, må läggas vid sidan av detta, dock icke närmare kanten än 1,0 m och ej i brantare inre lutning än dikets egen sidolutning.

3/ I upplagda jordsträngar skola öppningar med bottenbredd 0,3 m och sidolutning 1:1,0 anordnas vid svackor i marken, tillstötande diken samt i övrigt på minst var 40:de meter, på det dagvattnet må fritt kunna avrinna från angränsande terräng.

4/ Till äventyrs inträffande ras skola oförtövat avhjälpas och erforderliga förstärkningsåtgärder vidtagas.

5/ Till rörledningar använda 45,0 cm /18"/ betongrör skola vara av så god kvalitet att desamma i vått tills tånd tåla en jämnt fördelad tryckbelastning av minst 18 kg pr centimeter av rörets längd vid anbringande av tryck längs den översta och understa generatrisen av ett horisontalt anbragt rör samt tillverkade av grus fritt från föroreningar och av lämplig sammansättning, fria från gjutfel

homogena i godset och så täta, att vattenytan i rören, sedan dessa fyllts med vatten och betongen vattenmättats under 24 timmar, under de närmaste 24 timmarna ej sjunker mer än 15 mm.

6/ Rörläggningen skall utföras efter noggrant uppsatta och kontrollerade profiler, vilkas inbördes avstånd icke bör överstiga 25 m och arbetet kontrolleras innan rören höljas.

7/ Under arbetet får vatten icke uppdämmas eller påsläppas så att skada sker.

8/ Arbetena skola utlämnas på entreprenad åt en eller flera därför lämpliga personer på de villkor, som befinnas mest ändamålsenliga och betryggande.

9/ Arbetena må begynna omedelbart efter det detta utlåtande vunnit laga kraft samt skola vara bragta till slut senast den 1 september 1952.

10/ Avsyning jämlikt bestämmelserna i 13. kap. 1 § vattenlagen skall efter anmälan göras av lantbruksingenjör.

Mom.10. Framtida underhållet.

I företaget ingående avlopp skola omsorgsfullt underhållas genom regelbundna rensningar. Intag och brunnar böra rensas från slam så ofta, att avlagringarna stiga högst 3 á 4 dm över bottnen. Rensnings- och underhållsarbetena böra utföras å tider, då arbetet åstadkommer så ringa skada som möjligt. Av rensningsjord förorsakat intrång skall tålas utan ersättning.

Kostnad för rensnings- eller underhållsåtgärd, som föranletts av enskild persons åverkan eller försummelse, må uttagas av denna. Markägarna skola genom stängsel eller på annat sätt skydda det öppna avloppet från nedtrampning av betande djur. Av betesdjur förorsakad skada skall omedelbart botas av djurägaren.

Uppdämning eller annan åtgärd, som hindrar vattnets fria lopp, må på inga villkor tillåtas eller tålas.

Mom.11. Domstolsavgift.

Såsom bidrag till vattendomstolarnas organisation och verksamhet skall, så snart förrättningen vunnit laga kraft, till länsstyrelsen i Blekinge län erläggas avgift, uppgående till en och en halv för tusen av båtnaden eller 20 kronor 10 öre.

Mom.12. Företagets namn.

Företaget skall benämnas "Dammens dikningsföretag år 1947".

Mom.13. Aktförvarare.

Avskrifter och kopior av vid denna förrättning upprättade handlingar och ritningar skola förvaras av rektor vid lantmannaskolan i Bräkne-Hoby.

Mom.14. Besvärshänvisning.

Talan mot åtgärd eller beslut vid förrättningen eller mot detta utlåtande föres vid Söderbygdens Vattendomstol, adr. Stockholm, till vilken besvären för att komma under prövning skola vara ingivna inom sextio dagar från nedanskrivna dag.

I besvären, som skola ingivas i tre exemplar, skola fullständigt upptagas klagandens alla påståenden och skälen därtill; och skola vid besvären fogas de handlingar klaganden vill åberopa till stöd för ändringssökandet.

Mom.15. Verkställighet.

Då i denna sak underställning till vattendomstol icke skall ske, kommer detta utlåtande att gå i verkställighet i den ordning, som för laga kraft ägande dom är stadgat, för såvitt icke inom den i mom. 14 här ovan angivna tid besvär över förrättningen anföras och på grund härav ändring i detta utlåtande kommer till stånd.

Bräkne-Hoby den 18 mars 1947.

Axel Svensson Hans Nilsson

Ser. E XIII b
1710
K 2•0432

Betänkande

till

DAMMENS DIKNINGSFÖRETAG ÅR 1947.

Bräkne-Hoby socken, Blekinge län.

Betänkande

till

DAMMENS DIKNINGSFÖRETAG ÅR 1947.

Bräkne-H''oby socken, Blekinge län.

BLEKINGE LÄNS
LANDSTING

DIARIE N:r 31853
K. LANTBRUKSSTYRELSEN
19 DEC. 1947

Till

Kungl. Lantbruksstyrelsen.

Blekinge läns landstings förvaltningsutskott får härmed för landstingets räkning anhålla om största möjliga bidrag från statens avdikningsanslag till Dammens dikningsföretag år 1947 i Bräkne Hoby socken av Blekinge län.

Karlskrona den 18 april 1947.

På förvaltningsutskottets vägnar:

Algot Törnkvist

Kurt Berg

Genom beslut den 20 mars 1950 har Kungl. Lantbruksstyrelsen, som godkänt en ~~an-~~läggnings~~-~~kostnad av 13.007:25 kr., till företaget beviljat bidrag med 4.330:— kr. samt fastställt arbetsplanen | i oförändrat skick. | ~~med tillägg, att~~

Betygas i tjänsten K. Andersson

BETÄNKANDE

rörande bidrag från statens avdikningsanslag till

DIARIE N:r 31853
K. LANTBRUKSSTYRELSEN
19 DEC. 1947

Dammens dikningsföretag år 1947
(företagets namn samt socken och län)

Bräkne-Hoby socken, Blekinge län

~~Ordf. i styrelsen~~ / ~~Exekutivkommittén~~ / Ende intressent: Blekinge Läns landsting, Lantmannaskolan
(titel, namn och adress)

Förrättningsman: Lantbruksingenjör Thore Möller, K a r l s k r o n a
(titel och namn)

Förrättningsmannen förordnad den 19 juni 1946. Förrättningen avslutad den 18 mars 1947.

Förslaget är upprättat { i samband med fullständig syn / ~~i samband med förenklad syn~~ / ~~utan syn~~ } och omfattar 1 häfte handlingar och 1 blad ritningar. Vid förrättningen bestämd arbetstid den 1 september 1952. I kontrakt med Kungl. Lantbruksstyrelsen synes tidpunkten för företagets färdigställande böra angivas till samma tid.

Båtnad (social båtnad ej inräknad) ..... 13.400:- kronor.

Total kostnad (kostnad för en första rensning inräknad) ..... 13.007:25 kronor.

För kostnadsberäkningen äro nedanstående à-priser karakteristiska:

Schaktning och spåntning av rörgrav 22:- kr/lm, schaktning av rörgrav 2:50 kr/lm, 45 cm /18"/ rör 10:- kr/lm, schaktning av dyjord 1:20 kr/m^3 samt schaktning av sten och grus 3:50 kr/m^3.

BERÄKNING AV STATSUNDERSTÖD.

Kostnadssammandrag.

Samfällighet (Delföretag)	Arbets- och materialkostnad		Ersättningar		Förrättningskostnader och dylikt		Summa kostnad för utförandet		Kostn. för en första rensning	Total kostnad	
	kronor	öre	kronor	öre	kronor	öre	kronor	öre	kronor	kronor	öre
	12500	-			507	25	13007	25		13007	25

Areal, båtnad och kostnad samt bidragsberäkning.

Samfällighet (Delföretag)	Förbättrad mark: åker tomt		Förbättrad mark: annan mark		Förbättrad mark: summa		Jordförbättring		Social båtnad	Total kostnad		Kostnad per hektar	Bidragskvot	Bidrag
	har	ar	har	ar	har	ar	kronor	öre	*)	kronor	öre	kronor		kronor
	4	52		20	4	72	13400	-	0	13007	25	2760	1/3	4330:-

Arbetet med företagets utförande är ej påbörjat.

Vid detta betänkande fogas:

Bil. 1. Utdrag av torrläggningsnämndens protokoll.

" 2. Intyg att besvär mot förrättningen ej anmälts.

" 3. Uppgift å berörda fastigheters totala innehav av åker.

" 4. Sammanställning rörande förrättningskostnader o.d.

Karlskrona den 15 november 1947.

Thore Möller.

*) Beteckningar: 0 = ingen, 1 = ringa, 2 = avsevärd, 3 = stor.

Utdrag ur: Bil. 1.

Protokoll, fört vid torrläggningsnämndens i Blekinge län sammanträde på lantbruksingenjörskontoret i Karlskrona den 8 oktober 1947.

Närvarande: Torrläggningsnämndens samtliga ordinarie ledamöter.

---

§ 5.

Ett antal torrläggningsföretag hade till torrläggningsnämnden inkommit med ansökningar om bidrag och lån av statsmedel. Vid syneförrättningar enligt vattenlagen upprättade handlingar rörande ifrågavarande företag funnos vid sammanträdet tillgängliga och genomgingos nu av nämnden, som intet hade att invända mot de upprättade förslagen eller mot kostnadsberäkning och båtnadsuppskattning. Företagen ansågos vara ur allmän och enskild synpunkt nyttiga och önskvärda och fylla villkoren för erhållande av statsunderstöd. Såvitt vore nämnden bekant, hade i intet fall bidrag och eller lån av allmänna medel tidigare utgått till torrläggning av i företagen ingående marker.

Beträffande varje särskilt företag beslöt nämnden uttala sig som följer.

Dammens dikningsföretag år 1947. Jordområdet ingår i till länets lantmannaskola hörande skoljordbruk. Med hänsyn till vid förrättningen lämnade upplysningar, fann nämnden båtnaden icke vara för högt beräknad. På grund härav tillstyrktes, att till företaget, i vad detsamma avsåge torrläggning av mark, måtte beviljas statsbidrag till en tredjedel av kostnaden.

Ort och dag som ovan.
Thore Möller.

Justeras:
Erik Larsson.

Rätt utdraget betygar:
Thore Möller

Bil. 2.

Att, såvitt framgår av härstädes fört vederbörligt diarium, besvär icke inom laga tid anförts över en enligt uppgift den 18 mars 1947 avslutad laga syneförrättning angående Dammens dikningsföretag år 1947, avseende torrläggning genom dikning av marker, tillhörande Hoby n:r 1 (Dammen) i Bräkne Hoby socken, Blekingelän; det varder härmed till bevis meddelat. Stockholm i Söderbygdens vattendomstols kansli den 16 oktober 1947.

Ex officio:

(G. Österholm).

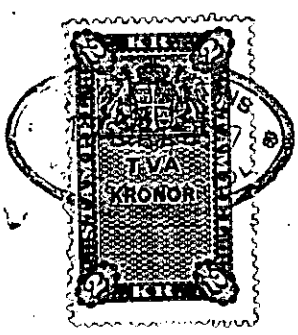

Stämpel 2 kronor.

Lantbruksingenjören Thore Möller, Karlskrona.

Bil. 3.

U P P G I F T

å berörda fastigheters totala innehav av åker hämtad ur Beskrivning till ekonomiska kartan över Bräkne-Hoby socken inom Bräkne härad och Blekinge län.

Hoby	av 1/1	av 3/4 mtl	Lantmannaskolan	36,0 hektar.

Karlskrona den 15 november 1947.

Thore Möller.

Bil. 4.

Redovisning av förrättningskostnader och dylikt.

Dammens dikningsföretag år 1947

(Företagets namn samt socken och län m. m.)

Bräkne-Hoby socken, Blekinge län

Datum		Utgiftspost	Verifikation	Bekommet förskott		Utbetalat av			
						förrättningsmannen		intressenter	
År och månad	Dag			kronor	öre	kronor	öre	kronor	öre
		Hantlangning						40	-
		Kungörelsekostnad						12	35
		Arvode till statsverket, räkning litt 9:72/47						371	-
		Arvode till gode män						60	80
		Domstolsavgift						20	10
		Lagakraftbevis						3	-
		Summa kronor						507	25

Karlskrona den 15 november 1947.

Thore Möller.

Kungl. Lantbruksstyrelsens formulär K 87 b.
1. 1946. 6 000.

STATENS REPRODUKTIONSANSTALT
22046

56/50

Godk. FÖREDRAGET DEN 20 OKT. 1950

LANTBRUKSSTYRELSEN

RAPPORT

LANTBRUKSSTYRELSEN 29 AUG. 1950 DIARIE Nr 1442 SAK Nr

Över verkställd avsyning.

Företag: Dammens dikningsföretag år 1947.
(namn, socken och län)

Bräkne-Hoby socken, Blekinge län.

~~Ordf. xxxxxxxx~~ ~~Förtroendeman~~ Ende intressent: Blekinge Läns Landstings förvaltningsutskott, Karlskrona.

Arbetsplanen fastställd den 20 mars 1950. ✓

Ändring medgiven den ------

Bidrag från statens avdikningsanslag 4330:-- ✓ kronor

Lån från statens avdikningslånefond ----- kronor

Arbetstid enl. synemännens utlåtande 1, sept, 1952.

Arbetstid enl. kontrakt med Lantbruksstyrelsen samma tid

Förlängning medgiven av {Lantbruksstyrelsen / Vattendomstolen} till ------

Vid förrättningen, som verkställts av förste assistent A. Sandahl den 28/9 1949, har befunnits att företaget utförts i full överensstämmelse med alternativ II i det vid syneförrättning enl. vattenlagen upprättade och sedermera av Kungl. Lantbruksstyrelsen fastställda förslaget. Företaget förordas till godkännande.

Karlskrona den 28 augusti 1950.

[signature]
/Th. Möller/.

Kostnadsuppg. erfordras för alt I (Enl. ing. Sjöling)

Bidr.
Ber. 4.330:-

K. Lantbruksstyrelsens formulär K 103.
12. 1946. 10 000.

STATENS REPRODUKTIONSANSTALT 532548

56/50

BLEKINGE LÄNS LANDSTING

KANSLI:
RONNEBYGATAN 21, KARLSKRONA

D:nr. .....

torde åberopas i svarsskrivelse

LANTBR... ...EN
4 OKT 19..
DIARIE J 1442
SAK Nr

Till

Kungl. Lantbruksstyrelsen,

S t o c k h o l m.

Ang. Dammens dikningsföretag år 1947 i Bräkne-Hoby socken, Blekinge län.

Med anledning av Kungl. styrelsens skrivelse av den 6 september 1950 (dnr. J. 1442-50) i rubr. ärende får Blekinge läns landstings förvaltningsutskott meddela följande.

Dikningsföretaget ifråga har utförts enligt det av lantbruksingeniören Thore Möller i kostnadsförslag av den 3 oktober 1945 som alternativ II betecknade förslaget. Den justerade kostnadsberäkningen för detta alternativ uppgick till kr. 29.500. De slutliga kostnaderna överstego de beräknade och uppgingo till kr. 41.711, därav enligt entreprenadkontrakt kr. 39.850 samt för extra arbeten utöver kontraktet kr. 1.861.

Med ledning av dessa siffror kunna kostnaderna för alternativ I, som i den ovannämnda av lantbruksingeniören Thore Möller uppgjorda, justerade kostnadsförslaget upptagits till kr. 12.500, beräknas. Jämföras beräkningarna för alternativ I och II, kostnadssummorna kr. 12.500 och 29.500, så utgör alternativ I c:a 42 % av alternativ II. Man synes kunna utgå ifrån att den

slutliga kostnaden för alternativ I skulle uppgått till samma procentuella andel i den slutliga kostnaden för alternativ II eller sålunda till 42 % av kr. 41.711 = kr.17.518.

Karlskrona den 3 oktober 1950.

För Blekinge läns landstings förvaltningsutskott.

Enligt uppdrag:

J 1442/50

Blekinge läns landstings förvaltningsutskott,

K a r l s k r o n a.

Ang. Dammens dikningsföretag år 1947 i Bräkne-Hoby socken, Blekinge län.

Sedan till Kungl. Lantbruksstyrelsen numera inkommit rapport, utvisande att arbetet är utfört vid rubricerade företag, får Lantbruksstyrelsen härigenom anhålla om uppgift rörande verkliga kostnaden för företaget, varvid kostnaden för alt.I torde särskilt uppgivas.

Stockholm den 6 september 1950.

Enligt uppdrag:

N:r 182

Insändes till Kungl. Lantbruksstyrelsen.

Litt. 9/72/47

ARVODESRÄKNING n:r 1 resplan 199/46

upptagande ersättning till statsverket enligt lantbruksingenjörstaxan (Svensk Författningssamling nr 353 år 1945) för förrättning eller uppdrag, som utförts av tjänsteman vid lantbruksingenjörsorganisationen.

Dammens dikningsföretag år 1947

(arbetets art, företagets namn etc. samt socken och län)

Bräkne-Hoby socken, Blekinge län.

DIARIE Nr 10900
K. LANTBRUKSSTYRELSEN
17 APR. 1947

Åtgärden omfattar tiden 1946-april 1947

Arbetets art	Ersättning kronor	öre	kronor	öre
I. Planläggning av torrläggningsföretag huvudsakligen för jordbruksändamål.				
1. *Torrläggningsföretag med undantag för täckdikningsplaner.*				
Planen upprättad utan samband med syneförrättning enligt vattenlagen.				
Jordareal som berörs av förrättningen 4,72 ha.				
15:- *kr för* 1 *ha och* 9:- *kr för varje ha däröver*	51	-		
2,4 *% av* 12.500:- *kr, utgörande beräknad total anläggningskostnad*	300	-		
2 % av ..... kr, utg. beräkn. kostn. för pumpstation m. utrustn.				
Summa:	351	-		
För syneförrättning utan gode män utföres 80 % av ovanstående summa				
Alternativt förslag 1/3 a 15:	20	-		
(Här införes bl. a. arvode för icke fullständigt förslag samt tilläggsarvode för alternativt förslag eller för planläggning som jämväl avser avledande av kloakvatten eller industriellt avloppsvatten)			371	-
2. *Täckdikningsplaner.*				
II. Planläggning av företag huvudsakligen för avledande av kloakvatten eller industriellt avloppsvatten.				
1. *Företag som hänför sig till viss jordareal och med huvudsakligt ändamål att avleda kloakvatten.*				
Jordareal som berörs av förrättningen ..... ha.				
..... *kr för* ..... *ha och* ..... *kr för varje ha däröver*				
..... *% av* ..... *kr, utgörande beräknad arbetskostnad*				
2 % av ..... kr, utgörande beräknad materialkostnad				
4 % av ..... kr, utgörande beräknad kostnad för reningsanläggning				
5 kr för var och en av ..... st fastigheter				
2. *Annat företag.*				
..... *dagarvoden à 60 kr*				
..... *dagarvoden à 40 kr*				
..... *dagarvoden à 20 kr*				
Transport:			371	-

K. Lantbruksstyrelsens formulär d. 29/8 1945. K 76 b.
8. 1945. 5 000.

STATENS REPRODUKTIONSANSTALT
350845

Arbetets art	Ersättning kronor	öre	kronor	öre
Transport:			371	-

III. Övriga tjänsteuppdrag.

1. *Fullständig arbetsledning och kontroll av företag för torrläggning av mark.*

Företaget består helt till övervägande delen av öppna täckta avlopp. Beräknad arbetskostnad ..... kr.

..... *kr jämte* ..... *% av* ..... *kr*

1 % av ..... *kr, utgörande beräknad materialkostnad*

2. *Andra uppdrag.*

a) Icke fullständig arbetsledning och kontroll för torrläggning av mark;

b) Arbetsledning och kontroll av annat företag än under a) avses;

c) Rådgivning eller upplysning, som påkallat särskilt utredningsarbete;

d) Kopiering av kartor och ritningar;

e) Sammanträde;

f) .....;

(Stryk det ej tillämpliga)

Åtgärden har har icke till huvudsaklig uppgift att gagna jordbruket.

..... *dagarvoden à* ..... *kr*

..... *dagarvoden à* ..... *kr*

..... *dagarvoden à* ..... *kr*

Summa kronor:			371	-

Anmärkningar:

Ett exemplar av denna räkning har den 16 april 1947 överlämnats till ~~endast mottagningsbevis utkvitterats av~~

Blekinge läns landsting, K a r l s k r o n a
(titel, namn och adress)

i egenskap av rekvirent

Karlskrona den 16 april 19 47

lantbruksingenjör

Lantbruksstyrelsens anteckningar:

Skäl till ändring föreligger ej.

~~Av nedanstående skäl bör ersättningsbeloppet ändras till ..... kr.~~

Granskad den 31/12 48 av

LANTBRUKSSTYRELSEN
3 AUG. 1950
DIARIE NR J 1239
SAK NR

56/50

K 2•0432

FÖRETAG: Dammen.

Arbetsplan upprättad av lantbruksingenjören Thore Möller
i samband med år 1947 avslutad syneförrättning.
Bidrag beviljat den 20 mars 1950
till företagets utförande ..... kr. 4.330
» en första rensning ..... » - kr. 4.330

§6/50

KONTRAKT.

Sedan Kungl. Lantbruksstyrelsen den 20 mars 1950 till
Dammens dikningsföretag år 1947 i Bräkne-Hoby socken,
BLEKINGE LÄN

beviljat **statsbidrag** från **statens avdikningsanslag** med fyratusentrehundratrettio (4.330) kronor, ~~varav till företagets utförande kronor och till en första rensning av avloppen kronor~~, och samtidigt fastställt arbetsplan för företaget, har följande överenskommelse träffats mellan å ena sidan Lantbruksstyrelsen och å andra sidan företaget genom dess ~~styrelse förtroendeman samtliga intressenter båda intressenter~~ ende intressent.

§ 1.

Lantbruksstyrelsen utbetalar till företaget såsom förskott högst en tredjedel av statsbidraget, sedan styrelsen godkänt för detta kontraktets fullgörande lämnad säkerhetsförbindelse och hos Lantbruksstyrelsen genom intyg av stats- eller kommunaltjänstemän eller eljest av två trovärdiga och ojäviga personer, som icke äro intressenter i företaget, styrkts, att arbetet på allvar igångsatts. Ytterligare utbetalning av bidraget sker efter Lantbruksstyrelsens bestämmande i den mån kostnaderna för utfört arbete och inköpt materiel motivera utbetalning eller arbetet slutförts och detta styrkts av lantbruksingenjör eller annan behörig tjänsteman.

§ 2.

Bidragstagare förbinder sig:
att i noggrann överensstämmelse med den fastställda arbetsplanen med de eventuella ändringar däri, som Lantbruksstyrelsen kan komma att efter framställning besluta, utföra företaget till den 1 september 1951;

1/9 1952.

STATENS REPRODUKTIONSANSTALT
401449

att under året närmast efter avsyningen utföra en första rensning av i företaget ingående avlopp före september månads utgång;

att bestrida vad utöver beviljat statsbidrag kan erfordras för företagets fullbordande, däri inberäknat kostnad för en första rensning av avloppen och till vederbörande lantbruksnämnd utgående gottgörelse för arbetsledning, avsyning m. m. samt vid dylika förrättningar erforderlig hantlangning;

att underhålla det utförda arbetet intill dess sådan underhållsskyldighet kan varda annan i laga ordning ålagd eller vederbörande därifrån befriats;

att vid arbetets utförande och underhållsskyldighetens fullgörande vidkännas Lantbruksstyrelsens inseende och kontroll;

att när sådant av Lantbruksstyrelsen eller av vederbörande tjänsteman inom lantbruksnämnden påfordras, förete behörigen verifierade räkenskaper för företaget ävensom att, därest torrläggningskostnad, vartill statsbidrag beviljats, beräknats till högre belopp än verkliga kostnaden, efter föreskrift av Lantbruksstyrelsen vidkännas motsvarande minskning av bidraget;

att fullgöra de övriga åtaganden, som enligt Kungl. Maj:ts kungörelse angående villkoren för statsbidrag från statens avdikningsanslag åligga bidragstagare; samt

att vid företagets utförande iakttaga de föreskrifter, som av Kungl. Maj:t eller Lantbruksstyrelsen härutöver må hava meddelats.

§ 3.

Har obehörig avvikelse från den fastställda arbetsplanen skett eller har arbetet icke utförts inom därför bestämd tid och Lantbruksstyrelsen ej heller medgivit anstånd med dess utförande, äger Styrelsen att inställa all vidare utbetalning av statsbidraget och återfordra vad därav uppburits. Å sålunda lyftade och återburna medel skall erläggas fem procent årlig ränta från lyftningsdagen till dess betalning sker.

§ 4.

Kostnader, som i följd av erhållna statsbidrag må hava föranletts för Lantbruksstyrelsen, skola bestridas av bidragstagaren.

§ 5.

Detta kontrakt må av bidragstagaren när som helst uppsägas, dock, om någon del av statsbidraget utbetalats, under villkor att återbäring därav sker enligt bestämmelserna i §. 3.

Detta kontrakt är upprättat i två likalydande exemplar, varav vardera kontrahenten tagit ett.

Karlskrona den 31 juli 1950.

För Blekinge läns landsting genom

dess förvaltningsutskott:

T. Wolgast

w. ordförande

landstingsdirektör.

Att herrar Tor Wolgast och Kurt Berg

i bägges vår närvaro egenhändigt undertecknat förestående kontrakt, intyga:

Adress Karlskrona

Adress Karlskrona.

Kungl. Lantbruksstyrelsen antager detta kontrakt.

Stockholm den 20 oktober 1950.

På Kungl. Lantbruksstyrelsens vägnar

Vederbörandes uppmärksamhet fästes å bestämmelserna dels i 7 kap. 58 § vattenlagen, vari stadgas att, därest företaget icke bragts till slut inom tid som i utlåtandet föreskrivits, vare frågan om företaget förfallen; dock att vattendomstolen må på förenämnda tids utgång gjord ansökning bevilja anstånd med företagets fullbordande, och dels i 13 kap. 17 § vattenlagen, vari stadgas att, därest det framtida underhållet försummas, Konungens Befallningshavande eller annan myndighet Konungen bestämmer äger själv bota bristen på den försumliges bekostnad.